A. D. N. VAN GENDT

ARCHITECT - AMSTERDAM

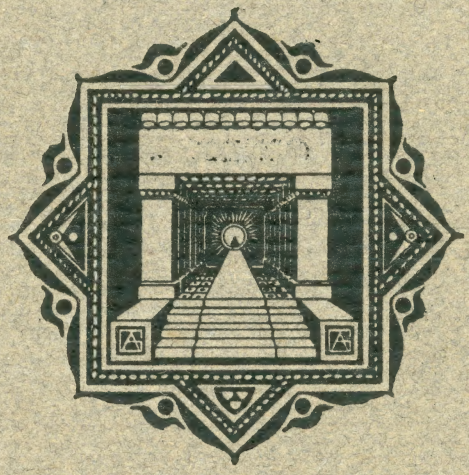

BANKGEBOUWEN, WINKEL- EN
KANTOORGEBOUWEN, HOTELS,
RESTAURANTS, WOONHUIZEN,
VILLA'S, UTILITEITSGEBOUWEN

AD. VOIGT & Co.

AMSTERDAM

Heerengracht 317 - Tel. 9699 N.

Gummi Mozaiek-Vloeren „Veni-Vici" in het gebouw der Rotterdamsche Bankvereeniging te Amsterdam

Specialiteit:

Gummi Mozaiek-Vloeren

„VENI-VICI"

en

Gummi Matten

Staal & Haalmeijer

Aannemers en Makelaars

3e Weteringdwarsstraat 36
Amsterdam

Telefoon:
Noord 1061 en Noord 10725

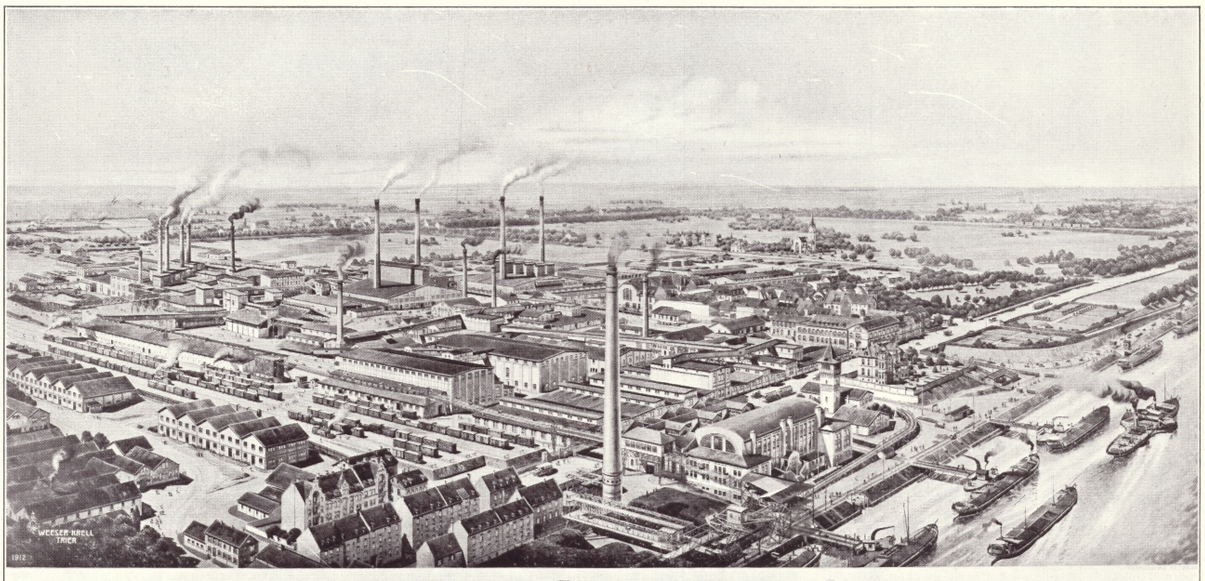

Portland-Cement Fabrik Dyckerhoff & Söhne G.m.b.H.
Amöneburg bei Biebrich a. Rhein *Zweiggeschäft in Mannheim*

FOLKERS & C^O'S HANDEL EN INDUSTRIE, AMSTERDAM

Kantoor: RAPENBURG 29 :: Telefoon 1615 N., 1659 Z. en 5031 Z.

Kooplieden in **Bouwmaterialen** en Importeurs van het alom gunstig bekende fabrikaat **PORTLAND-CEMENT** merk **DYCKERHOFF & SÖHNE,** hetwelk door hen aan verschillende groote werken onder architectuur van den Heer A. D. N. van Gendt werd geleverd.

WELS & KROON

AMSTERDAM

HEERENGRACHT 162, BIJ DE RAADHUISSTRAAT · TELEFOON 8096 NOORD

KANTOORMEUBELEN

(15 MODELKAMERS)

Installateurs der:		Onder architectuur van de H.H.
Amsterdamsche Bank	Amsterdam en Maastricht.	
Haarlemsche Bankvereeniging	Haarlem.	F. W. M. Poggenbeek.
Industrieele Maatschappij „Hera"	IJmuiden.	
Kasvereeniging	Amsterdam.	
Naamlooze Vennootschap „Vriesseveem"	Amsterdam.	
Nederlandsche Heide-Maatschappij	Arnhem.	K. de Bazel.
Nederlandsche Bank	Arnhem.	G. Salm Bzn.
Rotterdamsche Bankvereeniging	Amsterdam.	Gebrs. van Gendt A.Lzn.
Stoomvaart-Maatschappij „Nederland" (Scheepvaarthuis)	Amsterdam.	Gebrs. van Gendt A.Lzn.
Twentsche Bankvereeniging	Amsterdam.	Gebrs. van Gendt A.Lzn.
enz. enz.		

PECK & Co. AMSTERDAM

JE MAINTIENDRAI

GEVESTIGD 1857

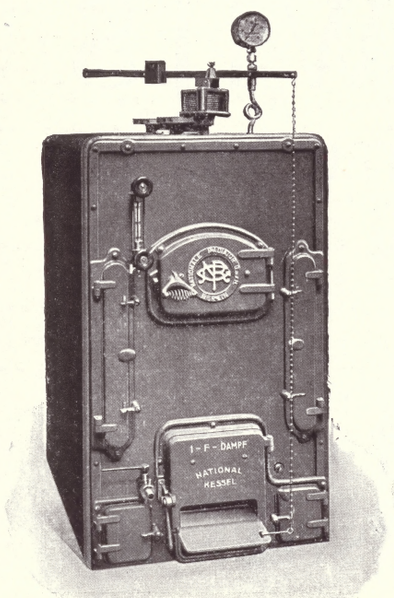

KETELS EN RADIATORS

VOOR

CENTRALE VERWARMING

WARMWATER-GASAPPARATEN

EENIGE AGENTEN VAN:

HAYWARD'S PATENT-TROTTOIRLICHTEN

NAAMLOOZE VENNOOTSCHAP

VAN DEN BERG & CO'S METAALHANDEL

AMSTERDAM

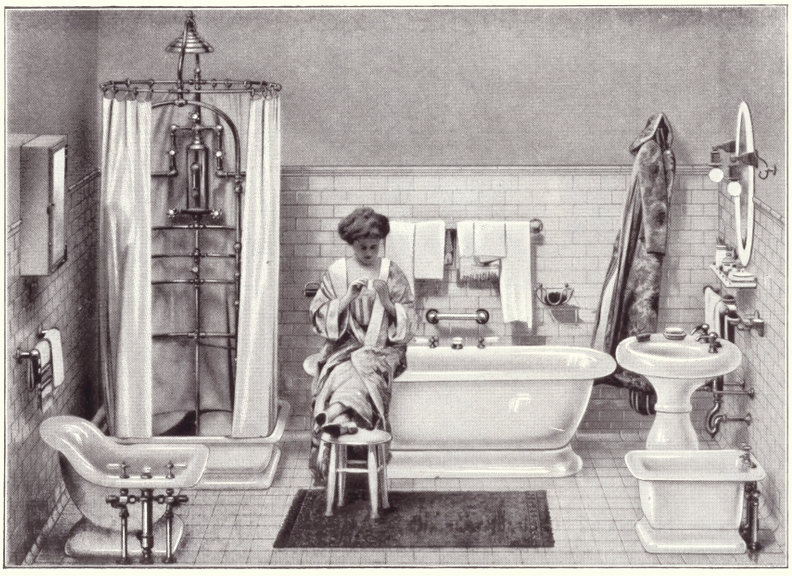

SANITAIRE ARTIKELEN

STEENHOUWERIJ

D. WEEGEWIJS

RAPENBURG 14 - AMSTERDAM

TELEFOON NOORD 2662

GESTOCKT EN GEPOLIJST GRANIET,

PORPHYR, MUSCHELKALKSTEEN, ENZ.

Interc. Telefoon Nº 2607.

Fabriek „de Eland"

F. BRANDT & ZONEN.

Amsterdam

N.V. GEVEKE & Co's TECHNISCH BUREAU
AMSTERDAM

WARMWATERVOORZIENING

CENTRALE VERWARMING

VENTILATIE :: VACUUM-REINIGING

INGENIEURSBEZOEK EN PROJECTEN OP AANVRAAG

DYST'MEUBEL-TIMMERFABRIEK

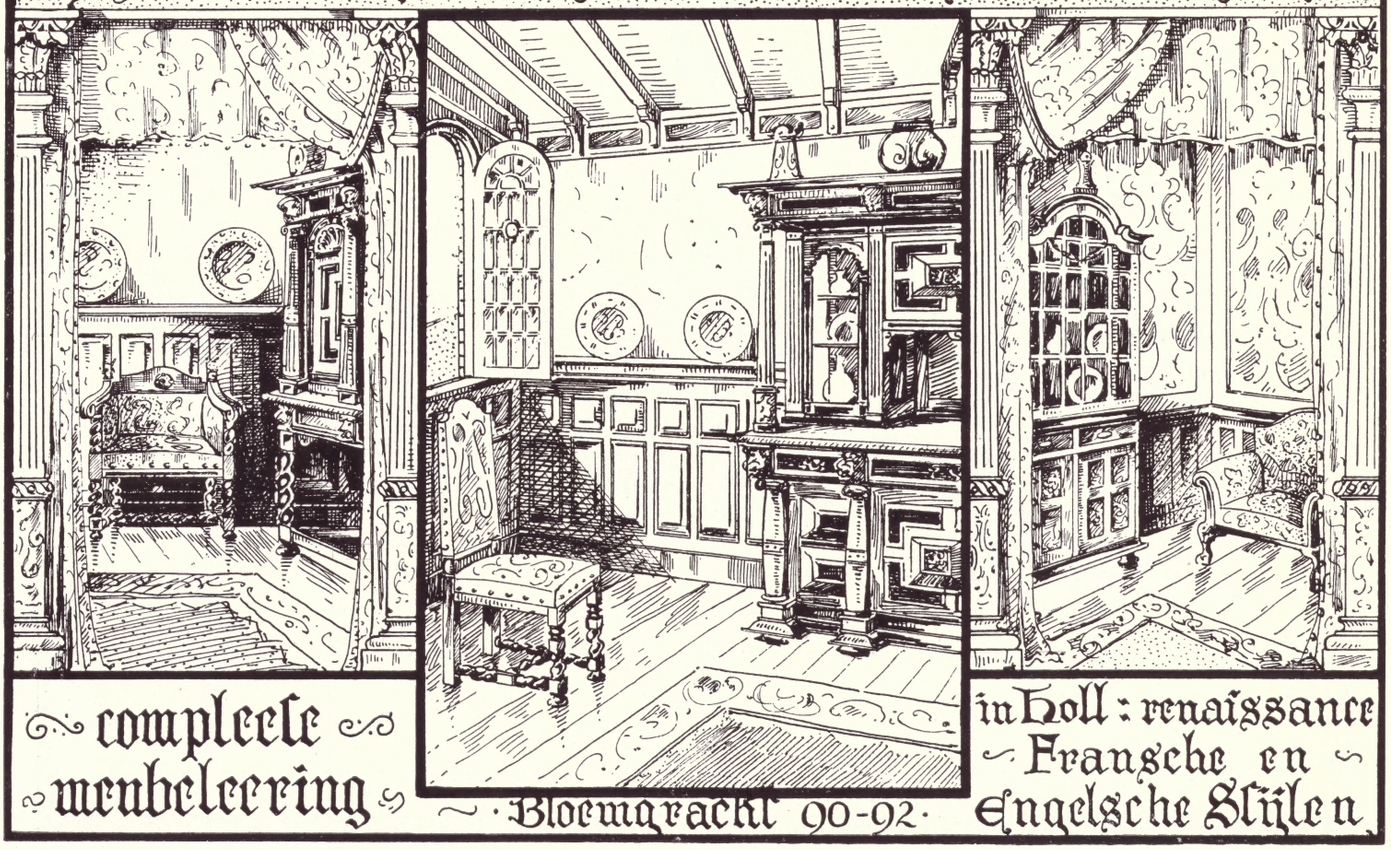

compleete meubeleering

·Bloemgracht 90-92·

in Holl: renaissance Fransche en Engelsche Stijlen

't Modelhuis N. le Grand

Keizersgracht 730-732-734 - Amsterdam

= Electrische Meubelfabriek: =

Planciusstraat 3-5-7-9

Tot de onder directie van de Heeren Gebrs. van Gendt A.Lz. in de laatste jaren door onze firma uitgevoerde werken behooren o.m.: NATIONALE LEVENSVERZEKERINGBANK, Amsterdam; Bankgebouw van de ROTTERDAMSCHE BANKVEREENIGING, Amsterdam; HOTEL DE L'EUROPE, Amsterdam; 'T SCHEEPVAARTHUIS, Amsterdam, en andere belangrijke opdrachten voor Binnenbetimmeringen en Complete Meubileering.

Naaml. Vennootschap TECHNISCH BUREAU

AMSTERDAM V/H **MOENS & BECK** ROKIN 122

TELEGRAM-ADRES: MOENSBECK ◇ ◇ TELEFOON INTERCOMMUNAAL NOORD 3817

Weet U welke de EERSTE EISCH is, die aan Uw huis gesteld moet kunnen worden? ◇ Dat ge daarin beveiligd zijt tegen brandgevaar. ◇ EN DAT ZIJT GE NIET, wanneer Uw huis niet BRANDVRIJ is gemaakt met ons HARINGGRAAT-STAAL. ◇ Vraagt Uw Architect bij den bouw ons HARING-GRAATSTAAL toe te passen. ◇ Zorgt, dat voor de plafonds geen riet, doch HARING-GRAATSTAAL als ondergrond voor de bepleistering gebruikt wordt. ◇ Ook voor binnenmuren en trapbekleedingen is HARINGGRAAT-STAAL het beste materiaal.

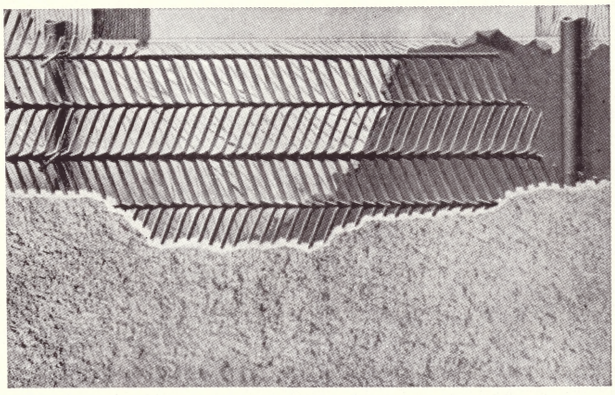

HARINGGRAATSTAAL

Op een gedeelte is de ruwe (eerste laag) bepleistering aangebracht

C. A. Benzien, AMSTERDAM

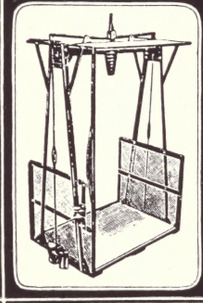

VEILIGHEIDSLIFTEN
MET
ELECTRISCHE,
STOOM & HANDKRACHT,
VOOR
PERSONEN-GOEDEREN
EN SPYZEN

Kranen in alle systemen
Telefoon N. 792

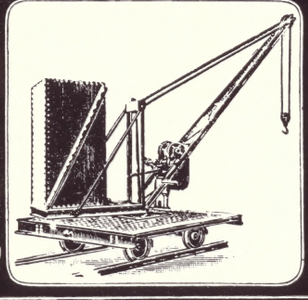

„MANNSTAEDT" SPECIALE CONSTRUCTIE-EN SIERPROFIELEN

IN IJZER, STAAL, BRONS EN ALUMINIUM

voor:
Puien,
Winkelkasten,
Kantoor-
afscheidingen,
Lichtkappen,
Archief-
en Magazijn-
stellingen
enz.

○

Muurhoeken
Nisomramingen

Slijtranden
voor
Traptreden
in
massief gewalst
staal en
hard brons met
lood- en
carborundum-
vulling

○

Deur- en
Raamkozijnen

WORDEN GELEVERD DOOR:

C. J. JUNG & Co. - HEERENGRACHT 259 - AMSTERDAM

De beste

VLOERBEDEKKING

voor Kantoorgebouwen, Scholen, Ziekenhuizen, Gestichten, enz. is

LINOLEUM

geleverd en **onder garantie** gelegd door

C. J. JUNG & Co. AMSTERDAM

HEERENGRACHT 259

Referentiën:

Diverse **Rijks-, Gemeente-** en **Particuliere gebouwen,** waaronder: Scheepvaarthuis, Amsterdam, circa 4500 M².; Nederlandsche Fabriek van Werktuigen en Spoorwegmaterieel, Amsterdam, circa 2000 M².; Kantoorlokalen der Stoomvaart-Maatschappij „Nederland", aan de IJkade, Amsterdam; Bankgebouw van Huydecoper & van Dielen, Utrecht; Gebouw „De Rijnstroom", aan het Rokin, Amsterdam; Polmanshuis, Amsterdam, enz. enz.

HABENT SUA FATA LIBELLI

BIBLIOTHEEK VOOR DE

MODERNE HOLLANDSCHE ARCHITECTUUR

EERSTE DEEL

AFLEVERING N^{O} 3

A. D. N. VAN GENDT, ARCHITECT

TE AMSTERDAM

UITGEGEVEN DOOR

Dr. GUSTAV SCHUELER

TE BUSSUM

EN

TECHNISCHE BOEKHANDEL EN DRUKKERIJ J. WALTMAN JR

TE DELFT

1916

A. D. N. VAN GENDT

ARCHITECT - AMSTERDAM

BANKGEBOUWEN, WINKEL- EN
KANTOORGEBOUWEN, HOTELS
EN RESTAURANTS, WOONHUIZEN
EN VILLA'S, UTILITEITSGEBOUWEN

UITGEGEVEN DOOR
Dr. GUSTAV SCHUELER, UITGEVER
TE BUSSUM

GEDRUKT DOOR
DRUKKERIJ M. LINDENBAUM & Co.
TE AMSTERDAM

CLICHÉ'S VERVAARDIGD DOOR DE
CLICHÉFABRIEK „POLYGRAPH"
TE HAARLEM

FOTOGRAFISCHE OPNAMEN DOOR
S. S. DE JONG TE AMSTERDAM

April 1916

INHOUD

	Plaat
Ingang van de Twentsche Bank aan de Spuistraat	1
Een der wachtruimten voor het publiek, Twentsche Bank	2
Voorruimte bij den Safe-Depositkelder, Twentsche Bank	3
Vergaderzaal, Twentsche Bank	4
Rokin-gevel van de Rotterd. Bankvereeniging	5
Pieterspoort-bebouwing van de Rotterdamsche Bankvereeniging	6
Nes-gevel van de Rotterd. Bankvereeniging	7
Pieterspoort-bebouwing van de Rotterdamsche Bankvereeniging	8
Wachtruimte voor het publiek, Rotterd. Bankvereeniging	9
Wachtruimte, Rotterdamsche Bankvereeniging	10
Voorruimte bij den Safe-Depositkelder, Rotterd. Bankvereeniging	11
Een der Directiekamers, Rotterdamsche Bankvereeniging	12
Een der Directiekamers, Rotterdamsche Bankvereeniging	13
Conferentiekamer, Rotterd. Bankvereeniging	14
Wachtruimte voor het publiek, Bank van Huydecoper & van Dielen te Utrecht	15
Vestibule, Bank van Huydecoper & van Dielen te Utrecht	16
Vergaderkamer, Bank van Huydecoper & van Dielen te Utrecht	17
Voorgevel aan de Wijnstraat te Dordrecht, Agentschap van de Nederlandsche Bank	18
Kantoorruimte, Agentschap van de Ned. Bank te Dordrecht	19
Kantoorruimte Agentschap van de Ned. Bank te Dordrecht	20
Entrée van de Geldersche Credietvereeniging, Arnhem	21
Entrée van de Algemeene Groninger Scheepshypotheekbank, Groningen	22
Wachtruimte voor het publiek, Geldersche Credietvereeniging, Arnhem	23
Conferentiekamer, Geld. Credietvereeniging, Arnhem	24
Een der Directiekamers, Geldersche Credietvereeniging, Arnhem	25
Beeldhouwwerk aan de Geldersche Credietvereeniging, Arnhem	26
Directie-Corridor in de Geldersche Credietvereeniging, Arnhem	27
Ontwerp voor een Bankgebouw van de Geld. Credietvereeniging, Maastricht	28
Bankgebouw Geertsema Feith & Co., Groningen	29
Directiekamer, Geertsema Feith & Co., Gron.	30
Wachtruimte voor het publiek, Geertsema Feith & Co., Groningen	31
Een der kantoorruimten, Geertsema Feith & Co., Groningen	32
Voorgevel van de Groninger Bankvereeniging Schortinghuis & Stikker te Winschoten	33
Voorgevel van het Bankgebouw te Enschede van B. W. Blijdenstein Jr.	34
Een der kantoorruimten van B. W. Blijdenstein Jr., Enschede	35
Bankgebouw te Almelo van de firma Ledeboer & Co.	36
Voorgevel van „De Rijnstroom" te Amsterdam	37
„De Rijnstroom", winkelingang	38
„De Rijnstroom", winkelinterieur	39
„De Rijnstroom", winkelinterieur	40
Verbindingsgang tusschen winkel en magazijn in het Gebouw „De Rijnstroom"	41
Nis in het achtergedeelte van den winkel in het Gebouw „De Rijnstroom"	42
Ontwerp plafondbeschildering in „De Rijnstroom"	43
Privékantoor in „De Rijnstroom"	44
Sigarenvitrine in „De Rijnstroom"	45
Balustradeversiering van gesmeed ijzer en brons in marmer gevat. Trappenhuis „De Rijnstroom"	46
Bewerking van de raamétalages in „De Rijnstroom"	47
Tochtpui met omgeving in „De Rijnstroom"	48
Trappenhuis in „De Rijnstroom"	49
Corridor in „De Rijnstroom"	50
Nederlandsche Handel Maatschappij te Amsterdam	51
Hal 1e etage, Nederlandsche Handel Maatschappij	52
Trappenhuis parterre, Nederlandsche Handel Maatschappij	53
Winkelpui, H. A. Kloosterhuis, Kalverstraat, Amsterdam	54
Vestibule, Kantoorgebouw van de Stoomvaart-Maatschappij „Nederland", Amsterdam	55
Kantoorgebouw van de Stoomvaart-Maatsch. „Nederland", Amsterdam	56
Administratiegebouw Stoomvaart-Maatschappij „Nederland" aan de Javakade, Amsterdam	57
Kantoorgebouw „Werkspoor", Oostenburgermiddenstraat, Amsterdam	58
Kantoorgebouw „Werkspoor", Parterre Hal	59
Een der Directiekamers, „Werkspoor"	60

	Plaat
Een der Teekenzalen, „Werkspoor"	61
Model „Het Scheepvaarthuis", Amsterdam	62
Hal op de 2e etage, „Het Scheepvaarthuis"	63
Achterzijde van de balie, uitkomende aan bovenstaande Hal	64
Trappenhuis in „Het Scheepvaarthuis"	65
Trappenhuis in „Het Scheepvaarthuis"	66
Een der Directiekamers in „Het Scheepvaarthuis"	67
Kantoorruimte 1e etage in „Het Scheepvaarthuis"	68
Kantoorruimte 1e etage in „Het Scheepvaarthuis"	69
Kantoorruimte 3e etage in „Het Scheepvaarthuis"	70
Keuken op de zolderverdieping in „Het Scheepvaarthuis"	71
Winkelhuis Henri Jullien, Amsterdam	72
Handelsvereeniging „Amsterdam", Amsterdam	73
Hal in de Handelsvereeniging „Amsterdam"	74
Kantoorgebouw te Oss, N. V. Zwanenberg's Slachterijen en Fabrieken. (In aanbouw.)	75
Ontwerp van een Kantoor- en Winkelgebouw aan den Dam, Amsterdam	76
Veilinggebouw van Frederik Muller & Co., Amsterdam	77
Hal in het Hôtel de l'Europe, Amsterdam	78
Feestzaal in het Hôtel de l'Europe	79
Détail van de feestzaal in het Hôtel de l'Europe	80
Tochtpui, Hôtel de l'Europe	81
Garderobe in het Hôtel de l'Europe	82
Leeszaal, Hôtel de l'Europe	83
Entrée van het „Polmanshuis", Amsterdam	84
„Polmanshuis"	85
Entrée van het „Polmanshuis"	86
Corridor in het „Polmanshuis"	87
Wijnrestaurant ter 1e verdieping in het „Polmanshuis"	88
Een der parterrezalen in het „Polmanshuis"	89
Een der bovenzalen in het „Polmanshuis"	90
Een der zalen ter 1e verdieping in het „Polmanshuis"	91
Een der zalen ter 1e verdieping in het „Polmanshuis"	92
Ontwerp van een Hotel te Arnhem	93
Woonhuizen Koningslaan 42-44, Amsterdam	94
Achtergevel, Woonhuizen Koningslaan 42-44	95
Woonhuis Koningslaan, Amsterdam	96
Parterrehal in het woonhuis Koningslaan 42	97
Salon in het woonhuis Koningslaan 42	98
Eetkamer in het woonhuis Koningslaan 42	99
Eetkamer in het woonhuis Stadhouderskade 122, Amsterdam	100
Eetkamer-Nis in het woonhuis Stadhouderskade 122	101
Woonkamer in het woonhuis Stadhouderskade 122	102
Hal, „Spaarnheuvel", Santpoort	103
Werkkamer, „Spaarnheuvel"	104
„Spaarnheuvel"	105
Eetkamer in „Spaarnheuvel"	106
Zijgevel van „Spaarnheuvel"	107
„Narmada", Santpoort	108
Hal in „Narmada"	109
Zitkamer in „Narmada"	110
Werkkamer in „Narmada"	111
Biljartkamer in den huize „IJselstein", Hattem	112
Huize „IJselstein"	113
Zitkamer in den huize „IJselstein"	114
Eetkamer in den huize „IJselstein"	115
Hal in den huize „IJselstein"	116
Koloniegebouw te Bergen aan Zee	117
Fontaine-Hofje, Amsterdam	118
Etablissement van de Stoomvaart-Maatschappij „Nederland", Amsterdam	119
Etablissement van de Stoomvaart-Maatschappij „Nederland", Amsterdam	120
Etablissement van de Stoomvaart-Maatschappij „Nederland", Amsterdam. Interieur van een der loodsen	121
Overzicht van het Etablissement der Koninklijke Nederl. Stoomboot-Maatschappij, Amsterdam	122
Interieur van een der fruitloodsen van de Koninklijke Nederlandsche Stoomboot-Maatschappij	123

Afb. A. Ned. Handel Maatschappij
Heerengracht hoek Spiegelstraat

Afb. B. Onuitgevoerd ontwerp voor het
Polmanshuis

IN het geslacht Van Gendt mogen in waarheid de bouwkunst en de technische vakken erfelijk worden genoemd. Als stamvader gelde in dezen Johan Godard van Gendt (geb. 1803), een waterbouwkundige van naam, die o. a. in 1829 belast werd met de eerste opmetingen en het in kaart brengen van het Noord-Hollandsch Kanaal. In 1843 was hij lid der commissie voor de grensregeling van Nederland en België en in 1852 van die voor de doorgraving van „Holland op z'n smalst". Onder Warnsinck ging hij naar Engeland en Schotland om de verbetering in den bouw der gevangenissen te bestudeeren en daarna heeft hij zelf dergelijke gebouwen hier te lande uitgevoerd. Zoo is te Amsterdam nog een werk van bijzonderen aard van hem aan te wijzen: het Huis van Bewaring op den Weteringschans. Met den toenmaals hoogsten rang in den Rijks Waterstaat, dien van hoofd-ingenieur der eerste klasse, is hij in 1867 gepensionneerd en in 1875 overleden.

De vier zonen van J. G. van Gendt zijn allen ingenieurs of architecten geworden. Twee hunner moeten hier afzonderlijk worden vermeld. Ten eerste zijn naamgenoot, J. G. van Gendt Jr., die als technicus en wiskunstige groote verdiensten heeft gehad, ook door verschillende bouwkunstige uitgaven van blijvende waarde en wiens naam nog voortleeft in een bekend vademecum, Van Gendt's Bouwkalender. Ten tweede A. L. van Gendt, die voor ingenieur werd opgeleid en in 1861 bij de Hollandsche Spoor in dienst trad. Onder den bekenden Van Prehn is hij o. a. ingenieur geweest bij den aanleg van de lijn Amsterdam-Den Helder, waarvoor hij alle gebouwen en

Afb. C. St. Pieterspoortje in de Nes

Afb. D. Woonhuis in de Honthorststraat

kunstwerken ontwierp. In het jaar 1874 echter zeide hij de Hollandsche Spoor vaarwel en vestigde zich als architect te Amsterdam. Spoedig kreeg hij vele opdrachten en zijne werkzaamheden breidden zich gestadig en zoozeer uit, dat hij gedurende het volgende tijdvak met recht kon worden aangemerkt als de meest bevoorrechte bouwmeester in de hoofdstad. Van de tallooze en daarbij belangrijke werken, in den loop der jaren door A. L. van Gendt tot stand gebracht, noemen we nu slechts: alle gebouwen van de Amsterdamsche Omnibus Maatschappij, het Burgerziekenhuis, een reeks etablissementen van de Stoomvaartmaatschappij „Nederland" en van den Kon. West-Indischen Maildienst, de groote graansilo aan het IJ (in samenwerking met den Heer Klinkhamer), het Concertgebouw, de Galerij om het Paleis voor Volksvlijt, het Centraalstation (samen met Dr. P. J. H. Cuypers) en den Stadsschouwburg (samen met de gebroeders Jan en J. B. Springer). En overigens belangrijke werken ook buiten Amsterdam, als b.v. de Prins Hendrik Stichting te Egmond aan Zee en het Kinderziekenhuis in Den Haag. Hiermede zijn nog slechts weinige werken aangegeven; de volledige opsomming van alle gebouwen door dezen bouwmeester uitgevoerd, zou een zeer lange lijst vormen.

In het laatst van zijn werkzaam leven heeft A. L. van Gendt nog eenige jaren samengewerkt met zijn beide zonen, J. G. van Gendt A.Lzn. en A. D. N. van Gendt, als deelgenooten in zijne architectenfirma. Na zijnen dood — op 28 April 1901 — zijn zij te samen opgetreden als zijn opvolgers, totdat de eerstgenoemde oudste zoon, thans ongeveer twee jaar geleden, zich wegens gezondheidsredenen genoodzaakt zag uit de firma te treden. Nadien

Afb. E. Schets voor de binnenplaats van het Hofje op het Staringplein

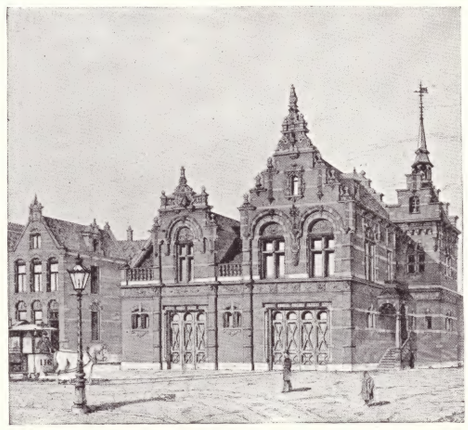

Afb. F. Tramremise op den Willemsparkweg

is zijn broeder alleen en zelfstandig overgebleven als leider van het omvangrijke architectenbureau.

A. D. N. van Gendt, geboren te Amsterdam 17 Augustus 1870, voelde reeds in zijn prille jeugd een sterke neiging tot het vaderlijk bedrijf. Als schooljongen zat hij in vrije uren reeds op het bureau graag „bouwkundig" te teekenen en daarom kreeg hij ook op eigen verzoek toen reeds les op de Quellinusschool om zich in het handteekenen te oefenen. Toen hij met goed gevolg het eindexamen H. B. S. met 5-jarigen cursus had afgelegd, ging hij onmiddellijk „in de praktijk". Dat ging van meet af aan, want eerst leerde hij het timmervak in de werkplaatsen van den Heer D. Schut. Daarna werd hij teekenaar op het bureau van nu wijlen den architect G. Vixseboxe en volgde tegelijk verschillende lessen op de kunstnijverheidsschool. Vervolgens is hij in 1890 opgetreden als opzichter-teekenaar bij den bouw van een werk zijns vaders, het gebouw voor den Koffiehandel in de Raadhuisstraat. Toen is hij als opzichter werkzaam geweest bij den bouw van een groote villa te Dordrecht, waarbij hij gelijktijdig de avondlessen volgde op de Academie te Rotterdam.

Daarop volgde een periode, waarin hij zich geheel aan de studie gaf en als hospitant den geheelen dag werkte op de Polytechnische School te Delft. Een geheel jaar was hij daarna werkzaam als teekenaar op het bureau voor de Landsgebouwen, onder leiding van den Rijksbouwmeester C. H. Peters. Maar in zijn veelzijdige opleiding werd de theoretische studie en het bureauwerk telkens afgewisseld door practischen arbeid. Zoo werd hij nu, in 1893, door zijn vader belast als hoofdopzichter bij den bouw van de Prins Hendrik Stichting te Egmond aan Zee. Toen is hij als teekenaar op het bureau gekomen van een architect van naam, John J. Burnett te Glasgow, die, nog in den jongeren tijd, werd onderscheiden boven alle andere bouwmeesters

Afb. G. Onuitgevoerd ontwerp ter afsluiting van het Rokin

Afb. H. Winkelgalerij in de Raadhuisstraat

in het Vereenigd Koninkrijk, door de eervolle opdracht van de groote verbouwing van het Britsch Museum. Dat het juist een Schot moest zijn wien deze eer te beurt viel, heeft velen in eigenlijk Engeland verwonderd, maar zijne vakgenooten hebben het meesterschap van dezen genialen man erkend en er gaarne in berust. Op het bureau van John J. Burnett heeft de Heer Van Gendt ongeveer anderhalf jaar gewerkt en daarbij veel geleerd wat hem in de volgende jaren zeer te stade is gekomen. In het bijzonder is hij in Schotland in de gelegenheid geweest, ervaring te verkrijgen op het gebied van indeeling en architectuur van bankgebouwen, ook, omdat hij daar heeft deelgenomen aan een prijsvraag voor een dergelijk gebouw. In het algemeen heeft zijn werken op dit bureau, onder Burnett's bezielende leiding en te midden van ernstig werkende en bekwame jonge architecten, goede vruchten gedragen, zoodat hij met dankbaarheid en genoegen op dien tijd terugziet.

Toen hij nu, op 26-jarigen leeftijd — het was in 1896 — te Amsterdam terugkeerde, werd hij met zijn broeder opgenomen als deelgenoot in het bedrijf van zijn vader. Zooals reeds boven werd aangestipt, hebben de beide broeders te samen, na den dood huns vaders in 1901, het werk voortgezet totdat nu twee jaar geleden de oudere broeder zich uit de zaken moest terugtrekken.

In dit plaatwerk zijn afbeeldingen opgenomen van werken, welke voor een deel ontstaan zijn in samenwerking met den Heer J. G. van Gendt A.Lzn., maar voor het meerendeel toch onder het zelfstandig beheer van zijn jongeren broeder, wiens arbeid het onderwerp vormt van dit plaatwerk. Sommige der afgebeelde werken zijn ontstaan in coöperatie met andere architecten.

In overeenstemming met de hierachter volgende platen, wordt hier ten eerste een kort overzicht van de verschillende bank- en kantoorgebouwen, welke de Heer Van Gendt, niet zelden op het voetspoor van zijn vader, heeft tot stand gebracht.

Afb. I. Woonhuis op de Wolwevershaven te Dordrecht

Afb. K. „Plancius", van Hallstraat

Het gebouw van de Twentsche Bankvereeniging te Amsterdam, oorspronkelijk gebouwd door Froger, heeft in den loop der jaren verschillende verbouwingen en uitbreidingen ondergaan, steeds onder leiding van de Van Gendt's. De eerste belangrijke verbouwing dateert van de jaren 1898 tot 1900, toen, hier voor het eerst, gebroken werd met de algemeen voorkomende indeeling van een aangesloten reeks kantoorlokalen. In navolging van de Engelsche banken, werd nu daarentegen alle beschikbare ruimte zooveel mogelijk bestemd voor een enkel, groot kantoorlokaal. Hiermede werd ten onzent baanbrekend werk verricht, want dit type is daarna door een groot aantal banken te Amsterdam en elders nagevolgd. De betimmeringen werden uitgevoerd door „Onder den St. Maarten". Nieuwe uitbreidingen volgden in 1903, 1907 en 1913, nadat reeds te voren, in 1901, een bijkantoor van de Twentsche Bank op de Prins Hendrikkade was gebouwd.

Het hoofdkantoor van de Stoomvaart Maatschappij „Nederland" en de Kon. Paketvaart Mij. op de Prins Hendrikkade dagteekent reeds van 1902.

Het gebouw van de Wissel- en Effectenbank te Rotterdam dateert van 1903. Het is ontstaan in samenwerking met den Heer B. Hooykaas aldaar.

De hoofdzetel van de Nederlandsche Handel Maatschappij op de Heerengracht, werd in 1904 belangrijk verbouwd en uitgebreid door nieuwe kantoorlokalen die zich uitstrekken langs de Nieuwe Spiegelstraat.

Het hoofdkantoor van de Geldersche Credietvereeniging te Arnhem verrees in 1905, maar het is nu laatstelijk in 1915 door den Heer Van Gendt aanzienlijk uitgebreid. In 1905 echter was door hem ook reeds het ontwerp geleverd voor een filiale te Maastricht (zie plaat 28).

Het bekende veilinggebouw van de firma Frederik Muller & Co. aan den Binnen-Amstel achter de Doelenstraat, werd in 1905 voltooid.

Het winkelgebouw van de firma Henri Jullien in uurwerken, op het Rokin, volgde in 1906.

Afb. L. Hal in de villa „Favorita" te Baarn

Afb. M. Schouw in de villa „Narmada" te Santpoort

Een bankgebouw te Dordrecht, vroeger van de firma Otto de Kat, is in 1906 geheel nieuw gebouwd en daarna in gebruik genomen voor haar agentschap te Dordrecht, door de Nederlandsche Bank.

Het bankgebouw voor de firma Geertsema Feith & Co. te Groningen, werd gebouwd in 1906 en in 1915 nog zeer uitgebreid, thans in samenwerking met den Heer G. Nyhuis aldaar.

Het bankgebouw van de firma B. W. Blijdenstein Jr. te Enschedé werd gebouwd in 1908, in samenwerking met den Heer G. Beltman aldaar.

In het volgende jaar, 1909, kwam te Almelo het bankgebouw van de firma Ledeboer & Co. gereed, dit in samenwerking met den Heer H. Witzand aldaar.

Het gebouw van de Handelsvereeniging Amsterdam, reeds in 1889 door A. L. van Gendt gegrondvest, onderging in 1910 onder leiding van zijn zoon, belangrijke uitbreiding en verbouwing.

Voor de Algemeene Groninger Scheepshypotheekbank voltooide de Heer Van Gendt, mede in 1910, een gebouw, in samenwerking met den Heer G. Nyhuis aldaar.

Van anderen aard was een werk in 1911, de uitbreiding en belangrijke verbouwing van het Hôtel de l'Europe te Amsterdam, waarbij o. a. een ruime hal, een feestzaal en een leeszaal ontstonden. De firma's H. F. Jansen & Zoon en N. le Grand werkten mede voor de betimmeringen.

In 1912 leverden de Gebroeders Van Gendt een belangrijk project in verband met de Damprijsvraag en daarvoor werd hun toen de tweede prijs toegekend. Hierop betrekking heeft het kopgebouwtje als afsluiting van het Rokin (zie afb. G). Op het terrein, thans door de Industrieele Club ingenomen,

Afb. N. Ingang van het Hôtel de l'Europe te Amsterdam

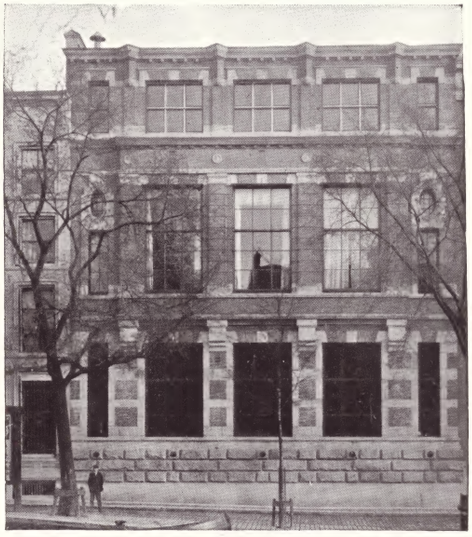

Afb. O. Achtergevel van de Twentsche Bankvereeniging op het Singel

werd na de Damprijsvraag door den Heer A. D. N. van Gendt een gebouw ontworpen voor de firma P. G. C. Hajenius, hetwelk echter niet tot stand is gekomen (zie plaat 76).

Onder de vele bankgebouwen, hier reeds genoemd of nog in wording, is dat van de Rotterdamsche Bankvereeniging op het Rokin zeker het voornaamste. Het werd voltooid in 1913. De indeeling en het karakter herinneren aan die van de Twentsche Bank, maar het stelsel van één ongebroken kantoorruimte kon toch hier, bij de Rotterdamsche, nog beter worden doorgevoerd, omdat het gebouw geheel nieuw werd opgetrokken. Voor de betimmeringen vond de architect medewerking bij de firma Staal & Haalmeijer. Een moeilijk probleem was het behouden van een doorgang naar de Nes, ter vervanging van het historische St. Pieterspoortje, dat eenmaal naar de oude vischmarkt leidde. De architect is er echter in geslaagd, in gemoderniseerden vorm en met behoud van den ouden gevelsteen die den sleutel van Sint Petrus vertoont, dien doorgang te bewaren en het schilderachtige doorkijkje te behouden. Spoedig zal het gebouw van de Rotterdamsche Bank weder eene nieuwe uitbreiding ondergaan.

Te Utrecht is het bankgebouw van de kassiersfirma Huydecoper & Van Dielen in 1914 geheel verbouwd en uitgebreid.

We zijn hiermede reeds gekomen tot werken van den jongsten tijd. Daartoe behoort het gebouw „De Rijnstroom", op het Rokin, voor den Heer A. J. N. Nijman, waar parterre het in rijken stijl uitgevoerde sigarenmagazijn van de firma P. G. C. Hajenius is gevestigd, terwijl de bovenverdiepingen voor kantoorlokalen zijn ingericht.

Afb. P. Villa „Spaarnheuvel", Santpoort

Afb. Q. Villa „De Brem", Hilversum

Het groote restaurant in de Warmoesstraat, dat als het „Polmanshuis" bekend is, werd reeds in 1915 voor een gedeelte geopend. Het overige is thans — in het voorjaar van 1916 — de voltooiïng nabij. Ook hier is een gedeelte van de bovenverdiepingen voor kantoorlokalen bestemd. Evenals in het hiervoor genoemde gebouw en bij de Rotterdamsche Bank, leverde de firma Staal & Haalmeijer de binnenbetimmering.

□ □ □

In het bovenstaande zijn, naar men zal opmerken, in hoofdzaak bank- en kantoorgebouwen, benevens enkele hôtel-restaurants en winkelmagazijnen aangeduid. Men moet echter in de tijdsorde weder teruggaan, om gebouwen van verschillenden aard niet te vergeten, welke door den Heer A. D. N. van Gendt, onder leiding van zijn vader en in samenwerking met zijn broeder, daarna zelfstandig, tot uitvoering zijn gebracht. Tot die van de eerste categorie behooren: de tramremise van de Amsterdamsche Omnibus Maatschappij aan den Willemsparkweg (1890), het gebouw „'t Koggeschip" in de Koggestraat (1898) en de Winkelgalerij in de Raadhuisstraat (1899). In 1900 maakte hij de schets voor het hofje „Rust na Arbeid" nabij den Overtoom en bouwde hij het woonhuis in de Paulus Potterstraat voor den Heer A. Roelvink.

In later jaren volgden trouwens verschillende villa's en woonhuizen: in 1903 begon de reeks met een belangrijke verbouwing van de villa „Favorita" te Baarn en voorts de bouw van „Narmada" te Bloemendaal voor den Heer Udo de Haes en het woonhuis voor den Heer De Kat te Dordrecht (beide in 1907); „Spaarnheuvel" te Santpoort voor den Heer G. L. Tegelberg (1909); verschillende woonhuizen in het Willemspark te Amsterdam, waarbij die in de Koningslaan nrs. 42 en 44 (met binnenbetimmering van de firma J. W. G. Lasance) (1911); huize „IJselstein" te Hattem (1911); de villa „Hezenberg",

Afb. R. Kantoorlokaal
B. W. Blijdenstein Jr., Enschedé

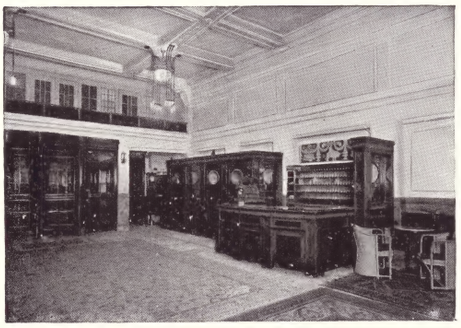

Afb. S. Hôtel de l'Europe, Amsterdam
Parterre-Hal

mede aldaar (1913) en de inwendige verbouwing van zijn eigen woning op de Stadhouderskade (1914).

Van anderen aard waren twee omvangrijke werken: de gebouwen voor het Vacantie Kolonie Oord te Bergen aan Zee (1910) en het Fontaine Hofje in de Valeriusstraat (1912).

□ □ □

Na dit alles verdient, in afzonderlijke groepeering, nog een andere werkzaamheid van grooten omvang bijzondere vermelding. Zij betreft een reeks van utiliteitsgebouwen in dienst van de groote scheepvaart en de grootindustrie.

Reeds in 1878 had de Heer A. L. van Gendt voor de Amsterdamsche Droogdokmaatschappij gebouwd. In de nu afgeloopen twintig jaren hebben zijne zonen voor die Maatschappij herhaaldelijk verbouwingen uitgevoerd en nieuwe gebouwen gesticht.

Sedert 1898 werd evenzoo door den stichter van de architectenfirma, werk geleverd voor de Ned. Scheepsbouw Maatschappij en later heeft zijn zoon, met name in 1909 en 1910, belangrijke werken voor die Maatschappij uitgevoerd.

Met twee groote stoomvaartmaatschappijen is het niet anders.

In 1908 begonnen de werkzaamheden voor de Kon. Ned. Stoomboot-Maatschappij en zij werden in 1910 en de drie volgende jaren voortgezet. De groote gebouwen aan de IJkade, met een breedte, afwisselend van 25 tot 40 M., hebben aan de zuidzijde een gezamenlijke lengte van 715, aan de oostzijde (kop) van 150 en aan de noordzijde van niet minder dan 780 Meter.

Nauwelijks minder aanzienlijk zijn de werken voor de Stoomvaart-Maatschappij „Nederland". Zij hebben een aanvang genomen ten jare 1903, zijn voortgezet in 1910 en laatstelijk nog uitgebreid in 1913. Deze gebouwen, mede

Afb. T. Wachtkamer in het Gebouw „De Rijnstroom", Amsterdam

Afb. U. Een Directiekamer in de Rotterdamsche Bankvereeniging, Amsterdam

door den Heer Van Gendt ontworpen en uitgevoerd, hebben aan de IJkade, bij een breedte afwisselend van 25 tot 30 Meter, een lengte van 480 aan de zuid- en van 350 Meter aan de noordzijde.

Bovendien zijn bij de etablissementen, zoowel van de „Koninklijke" als van de „Nederland", nog huizengroepen voor ambtenaren gebouwd.

□ □ □

Na al het voorgaande moet volledigheidshalve nog worden aangeduid welke werken van den Heer Van Gendt op dit tijdstip — den aanvang van 1916 — in voorbereiding zijn of reeds de voltooiïng nabij. Het zijn gebouwen van zeer verschillenden aard en bestemming.

Te Winschoten is een gebouw in wording voor de Groningsche Bankvereeniging Schortinghuis & Stikker, in samenwerking met den Heer J. van Lenning aldaar.

Te Oss is een kantoorgebouw in aanbouw voor de N. V. Zwanenberg's Slachterijen en Fabrieken.

Het „Polmanshuis" noemden we reeds, evenals een nieuwe uitbreiding van de gebouwen van de Nederlandsche Fabriek op Oostenburg en de aanstaande uitbreiding van de Rotterdamsche Bankvereeniging te Amsterdam, zoomede de nieuwbouw van een bankgebouw voor de firma Adolph Boissevain en Co. te Amsterdam.

Het groote Scheepvaarthuis, hoek Prins Hendrikkade en Kromme Waal, waarin alle scheepvaartmaatschappijen te Amsterdam met de kantoren van verwante bedrijven zullen worden vereenigd, is de opening nabij. De algemeene opzet en indeeling van dit gebouw is van den Heer A. D. N. van Gendt, de „vormenspraak", d. w. z. de versiering naar het uiterlijk en van het inwendige, van den Heer J. van der Mey.

Afb. V. Winkelhuis
in de Doelenstraat, Amsterdam

Afb. W. Pakhuis van de firma
Peck & Co., Koggestraat, Amsterdam

Voorts verdient een groot werk over zee vermelding. Voor gezamenlijke rekening van de Maatschappij „Nederland" en den Rotterdamschen Lloyd zijn te Tandjong Priok, de haven van Batavia, twee afzonderlijke kantoorgebouwen, met groote gewapend beton-loodsen en ijzeren overkappingen naar het ontwerp van den Heer Van Gendt in wording.

De bankgebouwen zijn hem steeds een onderwerp van bijzondere studie en van voorkeur geweest en daarom heeft hij, met begrijpelijke ingenomenheid, de uitnoodiging aangenomen, om, evenals enkele andere vakgenooten, een ontwerp in te leveren voor het nieuwe gebouw van de Nederlandsche Bank, op de Turfmarkt te Amsterdam.

De Heer Van Gendt, trouw aan de tradities van zijn geslacht, heeft in een nog betrekkelijk korten tijd van werkzaamheid, veel en belangrijken arbeid tot stand gebracht.

BANKGEBOUWEN

Plaat 1. Ingang van de Twentsche Bank aan de Spuistraat.

Plaat 2. Een der wachtruimten voor het publiek, Twentsche Bank.

Plaat 3. Voorruimte bij den Safe-Depositkelder, Twentsche Bank.

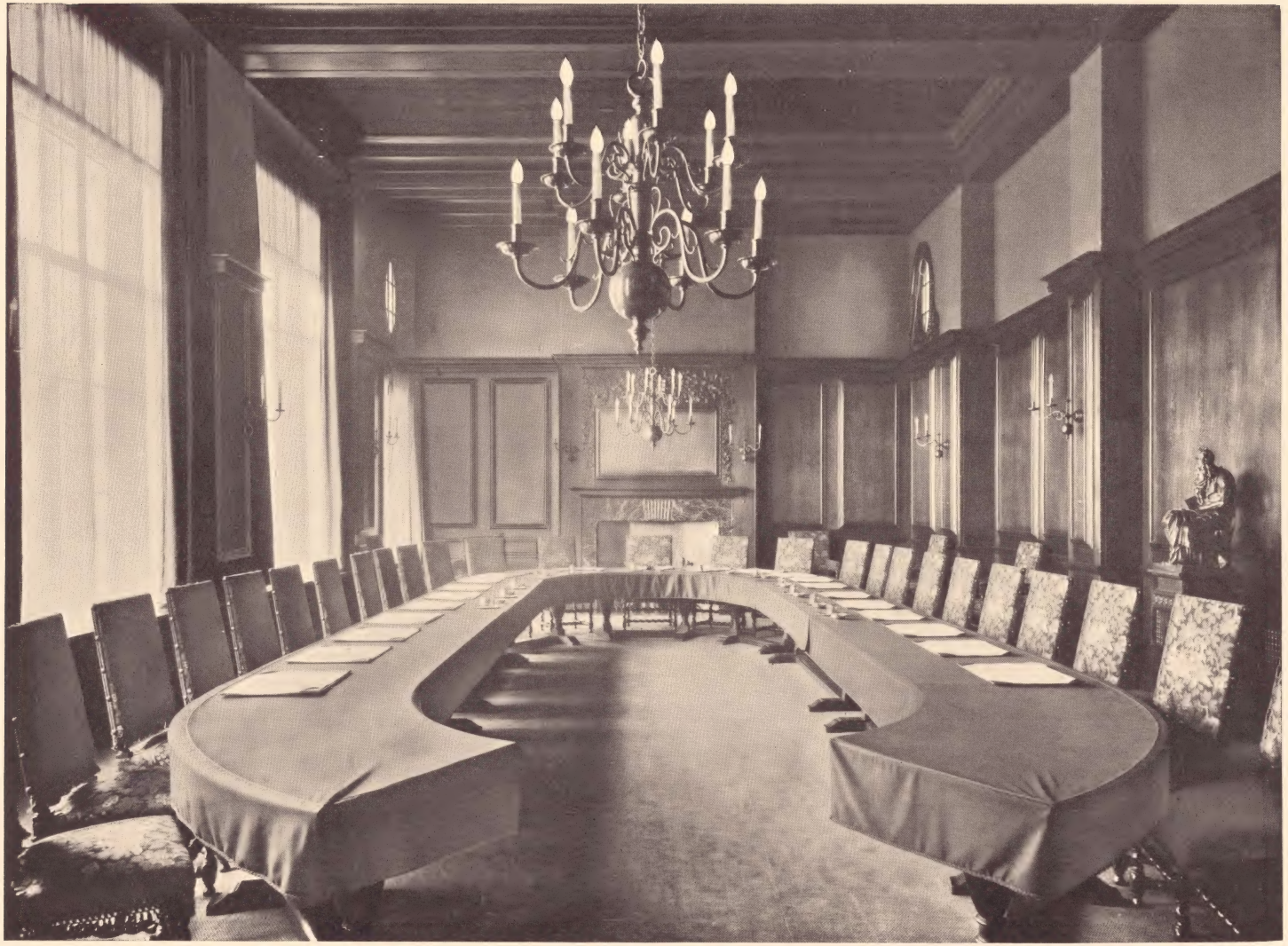

Plaat 4. Vergaderzaal, Twentsche Bank.

Plaat 5. Rokin-gevel van de Rotterdamsche Bankvereeniging.

Plaat 6. Pieterspoort-bebouwing van de Rotterdamsche Bankvereeniging.

Plaat 7. Nes-gevel van de Rotterdamsche Bankvereeniging.

Plaat 8. Pieterspoort-bebouwing van de Rotterdamsche Bankvereeniging.

Plaat 9. Wachtruimte voor het publiek, Rotterdamsche Bankvereeniging.

Plaat 10. Wachtruimte, Rotterdamsche Bankvereeniging.

Plaat 11. Voorruimte bij den Safe-Depositkelder, Rotterdamsche Bankvereeniging.

Plaat 12. Een der Directiekamers, Rotterdamsche Bankvereeniging.

Plaat 13. Een der Directiekamers, Rotterdamsche Bankvereeniging.

Plaat 14. Conferentiekamer, Rotterdamsche Bankvereeniging.

Plaat 15. Wachtruimte voor het publiek, Bank van Huydecoper & van Dielen te Utrecht.

Plaat 16. Vestibule, Bank van Huydecoper & van Dielen te Utrecht.

Plaat 17. Vergaderkamer, Bank van Huydecoper & van Dielen te Utrecht.

Plaat 18. Voorgevel aan de Wijnstraat te Dordrecht, Agentschap Nederlandsche Bank.

Plaat 19. Kantoorruimte, Agentschap van de Nederlandsche Bank te Dordrecht.

Plaat 20. Kantoorruimte, Agentschap van de Nederlandsche Bank te Dordrecht.

Plaat 21. Entrée van de Geldersche Credietvereeniging, Arnhem.

Plaat 22. Entrée van de Algemeene Groninger Scheepshypotheekbank, Groningen.

Plaat 23. Wachtruimte voor het publiek, Geldersche Credietvereeniging, Arnhem.

Plaat 24. Conferentiekamer, Geldersche Credietvereeniging, Arnhem.

Plaat 25. Een der Directiekamers, Geldersche Credietvereeniging, Arnhem

Plaat 26. Beeldhouwwerk aan de Geldersche Credietvereeniging, Arnhem.

Plaat 27. Directie-Corridor in de Geldersche Credietvereeniging, Arnhem.

Plaat 28. Ontwerp voor een Bankgebouw van de Geldersche Credietvereeniging, Maastricht.

Plaat 29. Bankgebouw Geertsema Feith & Co., Groningen.

Plaat 30. Directiekamer, Geertsema Feith & Co., Groningen.

Plaat 31. Wachtruimte voor het publiek, Geertsema Feith & Co., Groningen.

Plaat 32. Een der kantoorruimten, Geertsema Feith & Co., Groningen.

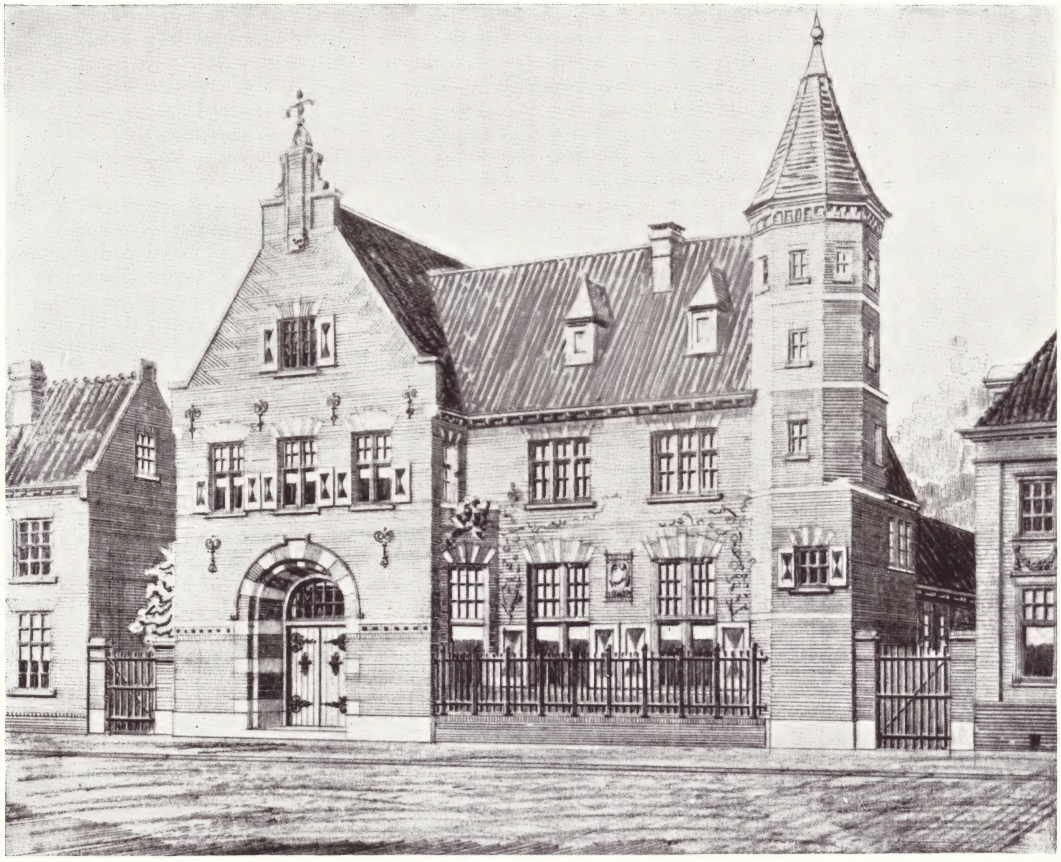

Plaat 33. Voorgevel van de Groninger Bankvereeniging Schortinghuis & Stikker te Winschoten.

Plaat 34. Voorgevel van het Bankgebouw te Enschede van B. W. Blijdenstein Jr.

Plaat 35. Een der kantoorruimten van B. W. Blijdenstein Jr., Enschede.

Plaat 36. Bankgebouw te Almelo van de firma Ledeboer & Co.

Plaat 37. Voorgevel van „De Rijnstroom" te Amsterdam.

WINKEL- EN KANTOORGEBOUWEN

Plaat 38. „De Rijnstroom", winkelingang.

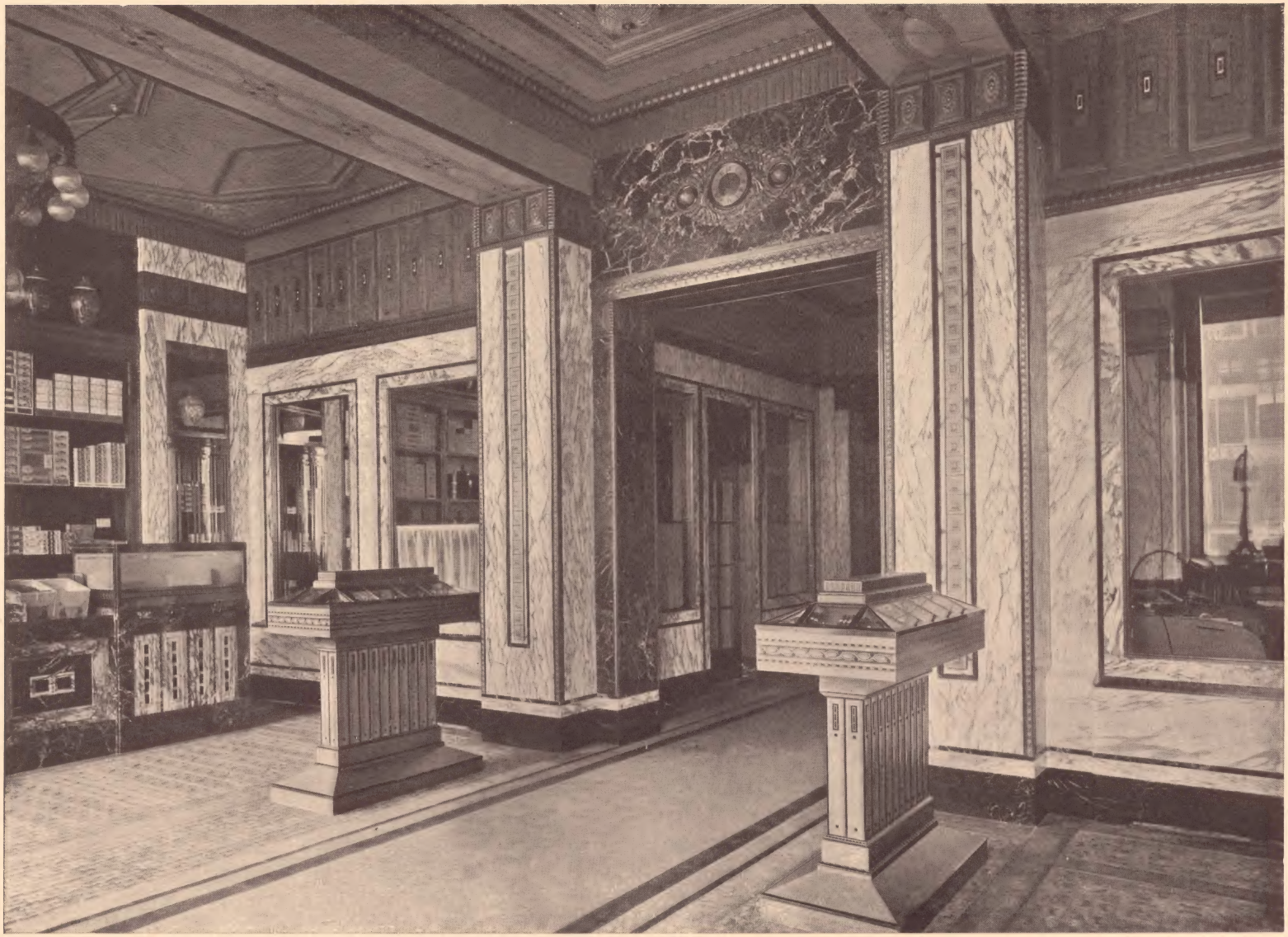

Plaat 39. „De Rijnstroom", winkelinterieur.

Plaat 40. „De Rijnstroom", winkelinterieur.

Plaat 41. Verbindingsgang tusschen winkel en magazijn in het Gebouw „De Rijnstroom".

Plaat 42. Nis in het achtergedeelte van den winkel in het Gebouw „De Rijnstroom".

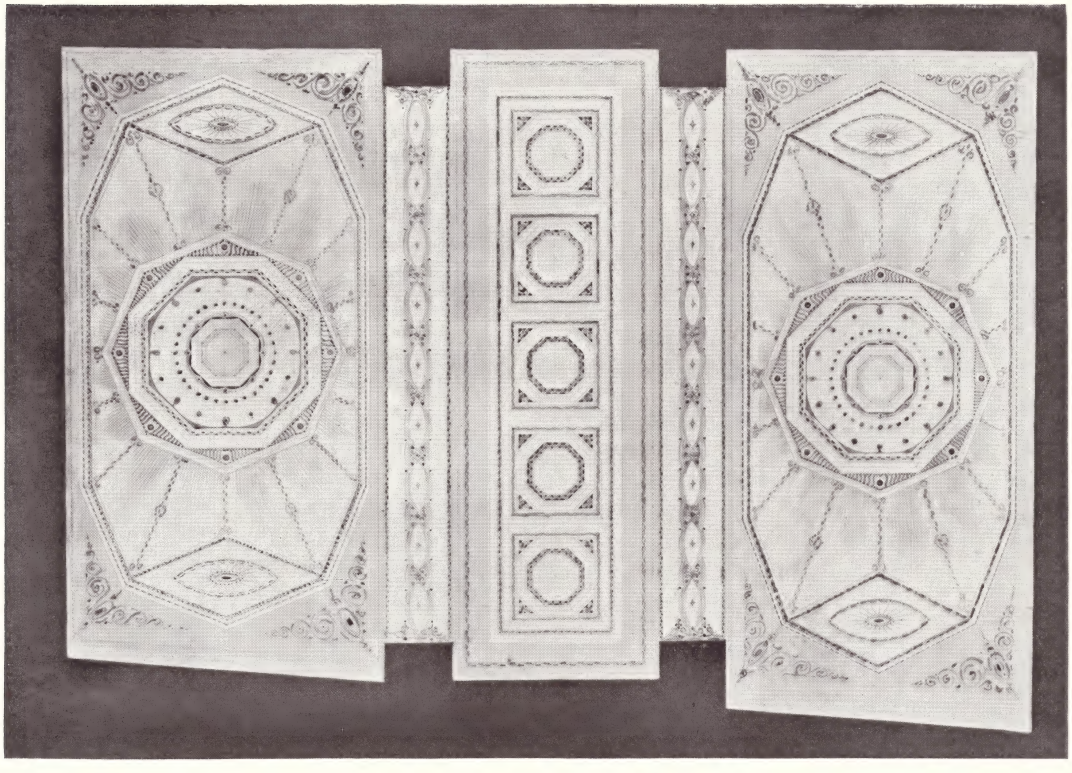

Plaat 43. Ontwerp plafondbeschildering in „De Rijnstroom".

Plaat 44. Privékantoor in „De Rijnstroom".

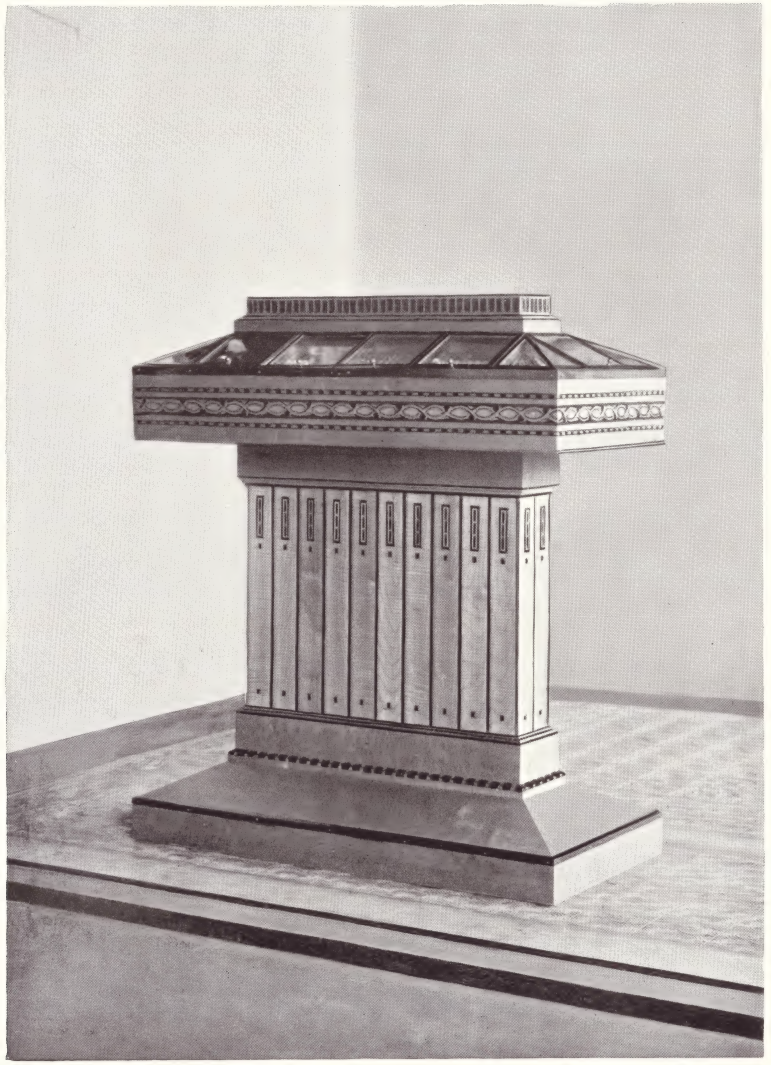

Plaat 45. Sigarenvitrine in „De Rijnstroom".

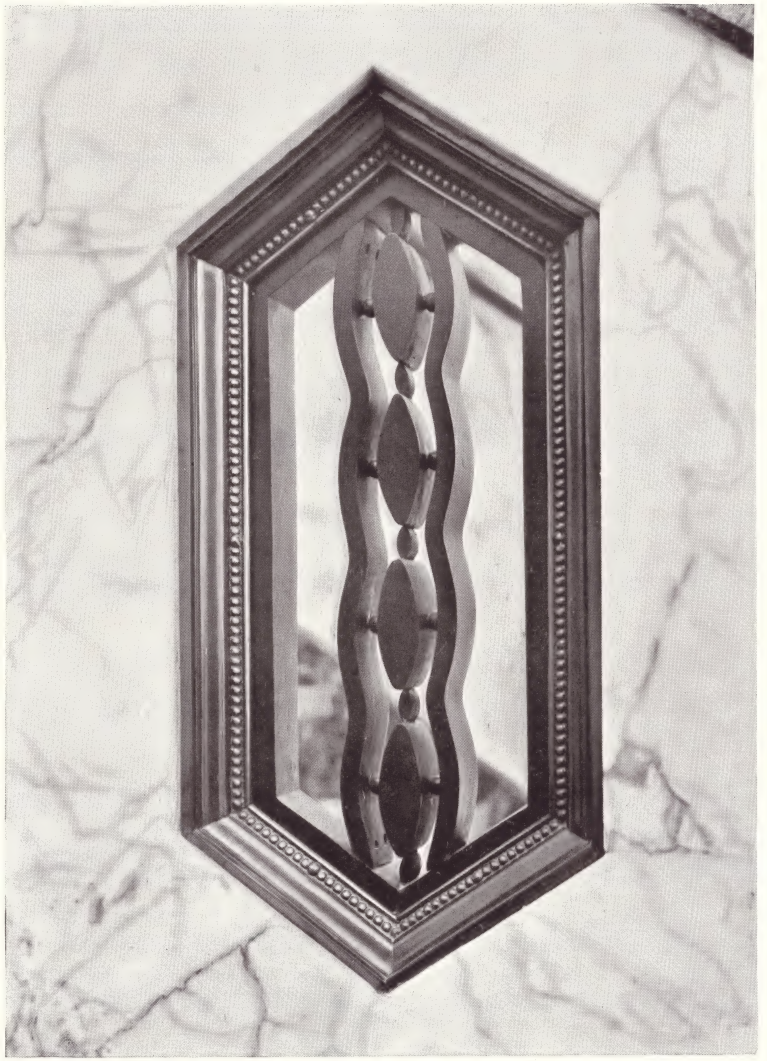

Plaat 46. Balustradeversiering van gesmeed ijzer en brons in marmer gevat. Trappenhuis „De Rijnstroom".

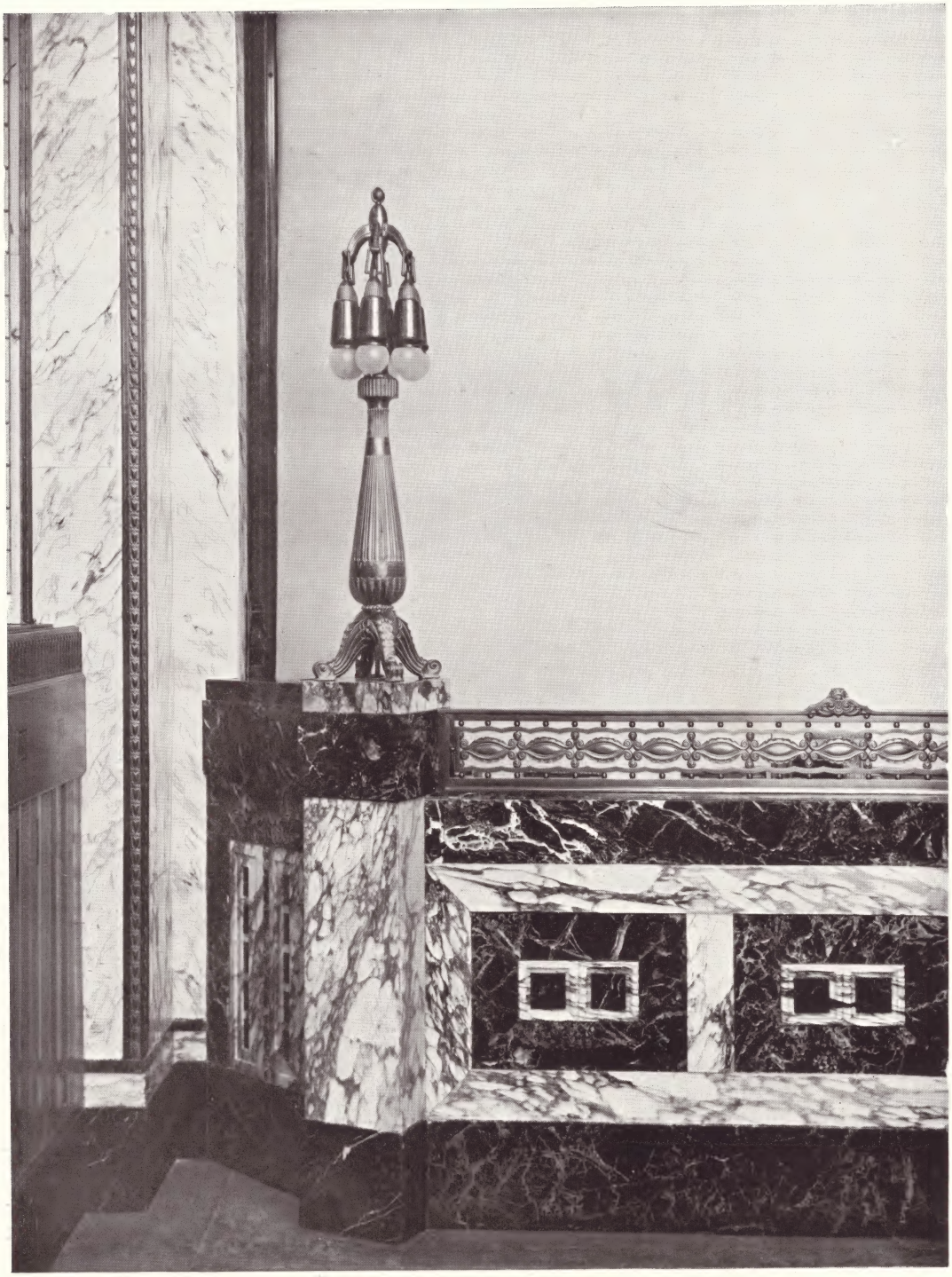

Plaat 47. Bewerking van de raamétalages in „De Rijnstroom".

Plaat 48. Tochtpui met omgeving in „De Rijnstroom".

Plaat 49. Trappenhuis in „De Rijnstroom

Plaat 50. Corridor in „De Rijnstroom".

Plaat 51. Nederlandsche Handel Maatschappij te Amsterdam.

Plaat 52. Hal 1e etage, Nederlandsche Handel Maatschappij.

Plaat 53. Trappenhuis parterre, Nederlandsche Handel Maatschappij.

Plaat 54. Winkelpui, H. A. Kloosterhuis, Kalverstraat, Amsterdam.

Plaat 55. Vestibule, Kantoorgebouw van de Stoomvaart-Maatschappij „Nederland", Amsterdam.

Plaat 56. Kantoorgebouw van de Stoomvaart-Maatschappij „Nederland", Amsterdam.

Plaat 57. Administratiegebouw Stoomvaart-Maatschappij „Nederland" aan de Javakade, Amsterdam.

Plaat 58. Kantoorgebouw „Werkspoor", Oostenburgermiddenstraat Amsterdam.

Plaat 59. Kantoorgebouw „Werkspoor", Parterre Hal.

Plaat 60. Een der Directiekamers, „Werkspoor".

Plaat 61. Een der Teekenzalen, „Werkspoor".

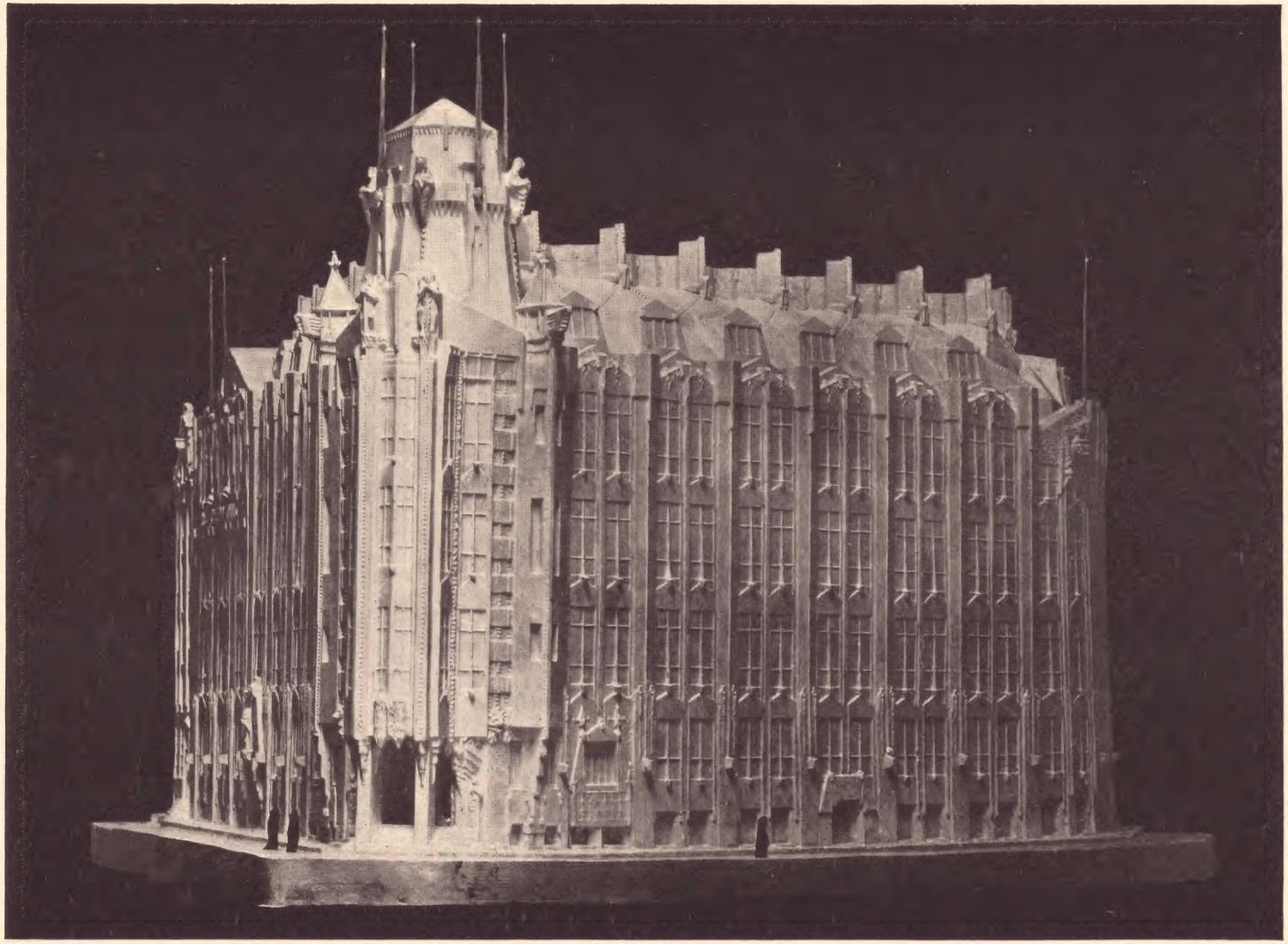

Plaat 62. Model „Het Scheepvaarthuis" Amsterdam.

Plaat 63. Hal op de 2e etage, „Het Scheepvaarthuis".

Plaat 64. Achterzijde van de balie, uitkomende aan bovenstaande Hal.

Plaat 65. Trappenhuis in „Het Scheepvaarthuis".

Plaat 66. Trappenhuis in „Het Scheepvaarthuis"

Plaat 67. Een der Directiekamers in „Het Scheepvaarthuis".

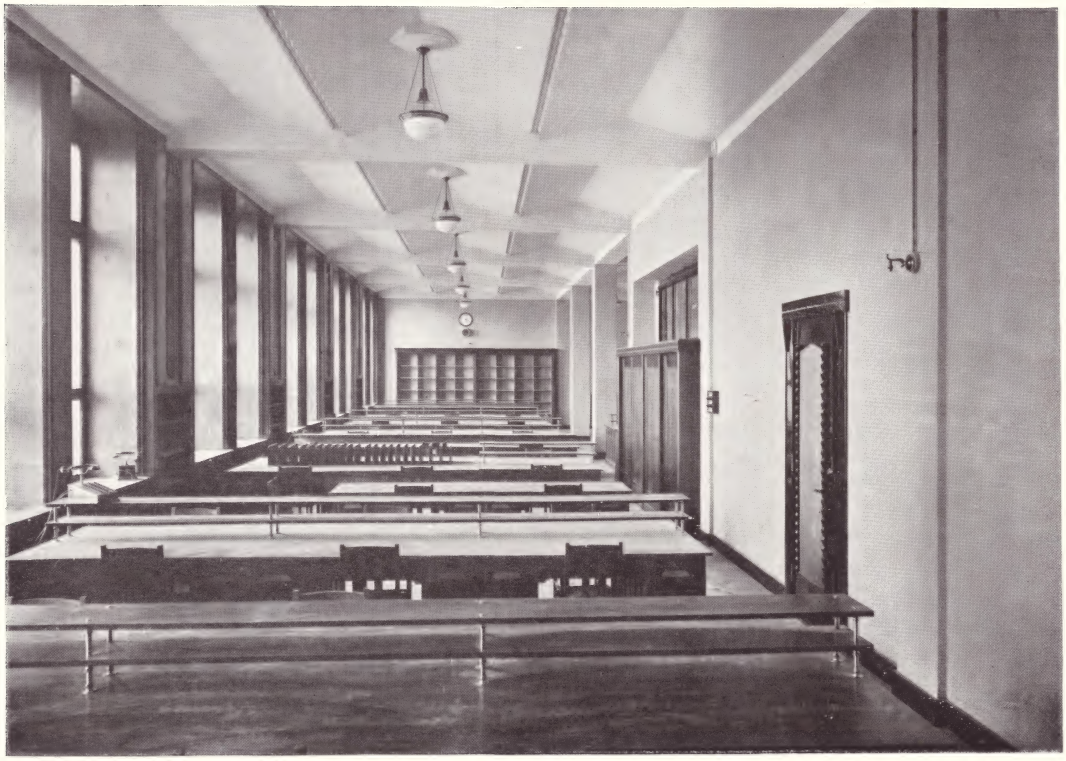

Plaat 68. Kantoorruimte 1e etage in „Het Scheepvaarthuis".

Plaat 69. Kantoorruimte 1e etage in „Het Scheepvaarthuis"

Plaat 70. Kantoorruimte 3e etage in „Het Scheepvaarthuis".

Plaat 71. Keuken op de zolderverdieping in „Het Scheepvaarthuis".

Plaat 72. Winkelhuis Henri Jullien, Amsterdam.

Plaat 73. Handelsvereeniging „Amsterdam", Amsterdam.

Plaat 74. Hal in de Handelsvereeniging „Amsterdam".

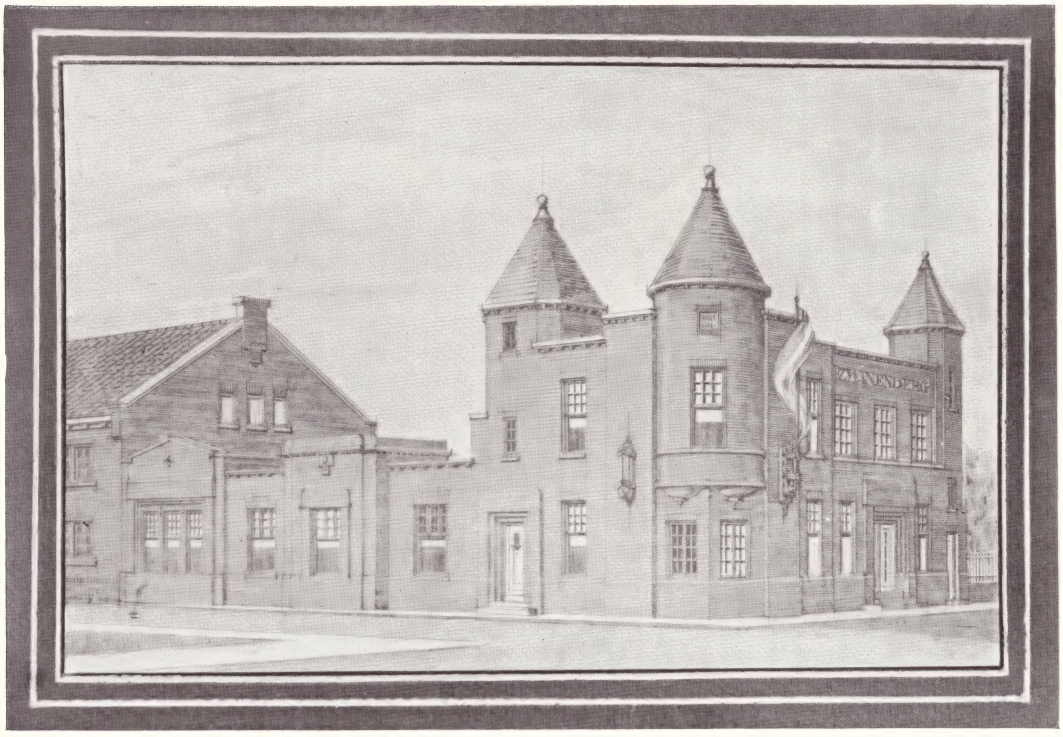

Plaat 75. Kantoorgebouw te Oss, N. V. Zwanenberg's Slachterijen en Fabrieken. (In aanbouw).

Plaat 76. Ontwerp van een Kantoor- en Winkelgebouw aan den Dam, Amsterdam.

Plaat 77. Veilinggebouw van Frederik Muller & Co., Amsterdam.

HOTELS EN RESTAURANTS

Plaat 78. Hal in het Hôtel de l'Europe, Amsterdam.

Plaat 79. Feestzaal in het Hôtel de l'Europe.

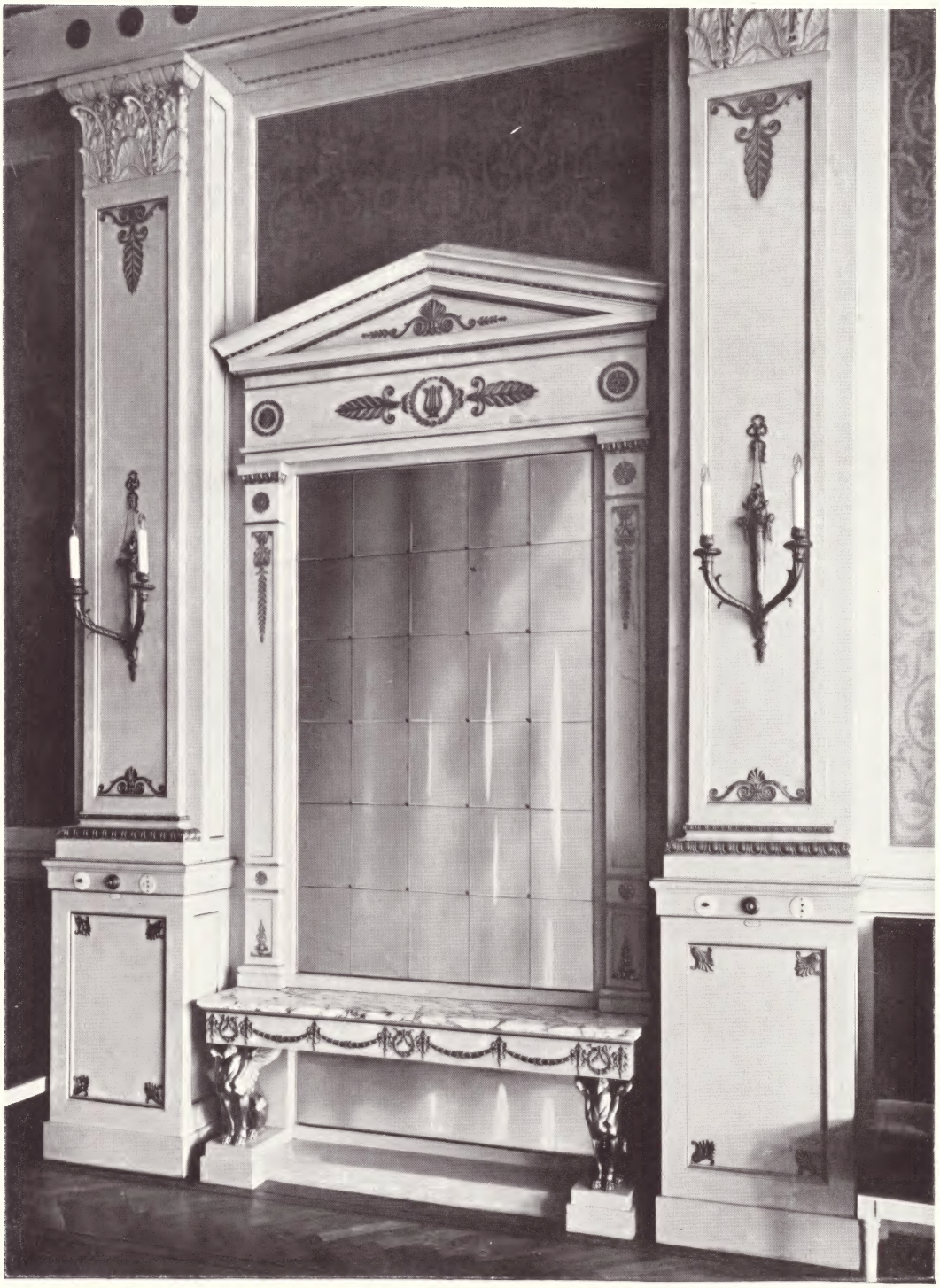

Plaat 80. Détail van de feestzaal in het Hôtel de l'Europe.

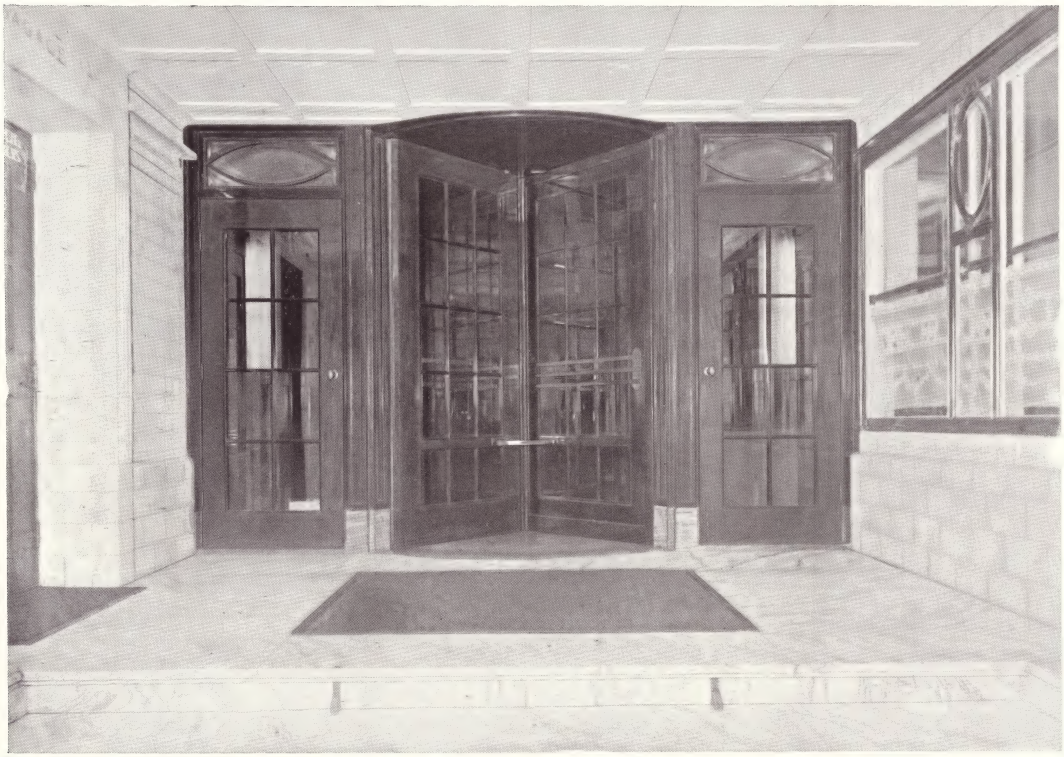

Plaat 81. Tochtpui, Hôtel de l'Europe.

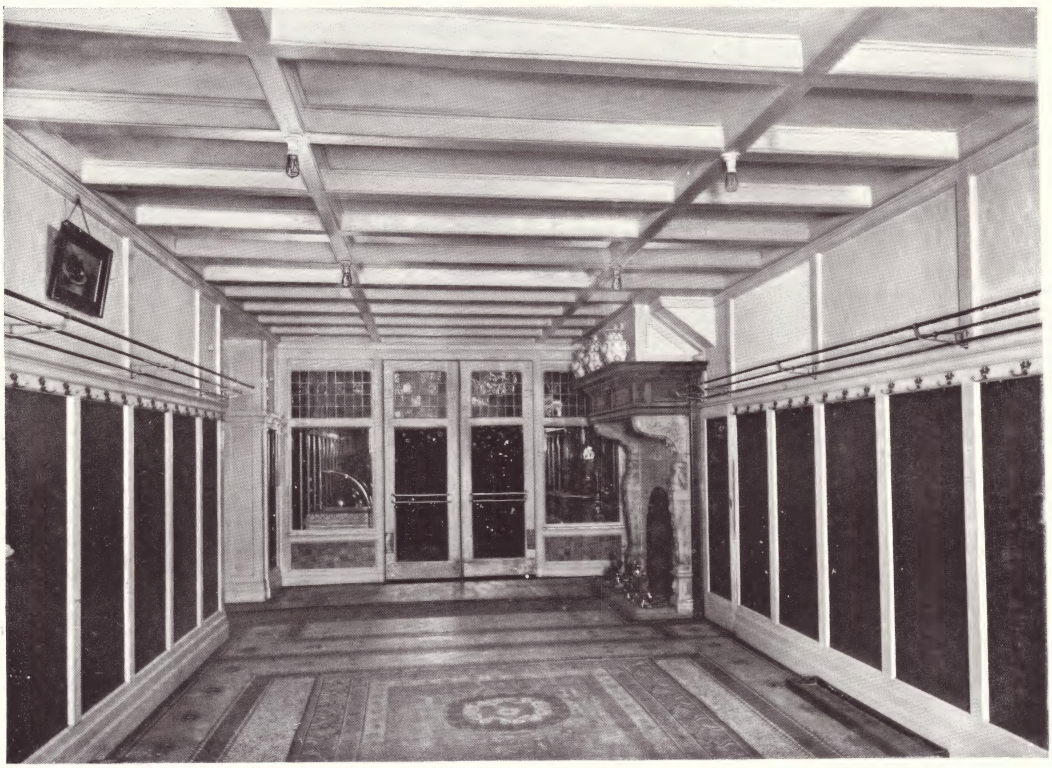

Plaat 82. Garderobe in het Hôtel de l'Europe.

Plaat 83. Leeszaal, Hôtel de l'Europe.

Plaat 84. Entrée van het „Polmanshuis", Amsterdam.

Plaat 85. „Polmanshuis".

Plaat 86. Entrée van het „Polmanshuis".

Plaat 87. Corridor in het „Polmanshuis".

Plaat 88. Wijnrestaurant ter 1e verdieping in het „Polmanshuis".

Plaat 89. Een der parterrezalen in het „Polmanshuis".

Plaat 90. Een der bovenzalen in het „Polmanshuis".

Plaat 91. Een der zalen ter 1e verdieping in het „Polmanshuis".

Plaat 92. Een der zalen ter 1e verdieping in het „Polmanshuis".

Plaat 93. Ontwerp van een Hotel te Arnhem.

VILLA'S EN WOONHUIZEN

Plaat 94. Woonhuizen Koningslaan 42-44, Amsterdam.

Plaat 95. Achtergevel, Woonhuizen Koningslaan 42-44.

Plaat 96. Woonhuis Koningslaan, Amsterdam.

Plaat 97. Parterrehal in het woonhuis Koningslaan 42.

Plaat 98. Salon in het woonhuis Koningslaan 42.

Plaat 99. Eetkamer in het woonhuis Koningslaan 42.

Plaat 100. Eetkamer in het woonhuis Stadhouderskade 122, Amsterdam.

Plaat 101. Eetkamer-Nis in het woonhuis Stadhouderskade 122.

Plaat 102. Woonkamer in het woonhuis Stadhouderskade 122.

Plaat 103. Hal, „Spaarnheuvel", Santpoort.

Plaat 104. Werkkamer „Spaarnheuvel".

Plaat 105. „Spaarnheuvel".

Plaat 106. Eetkamer in „Spaarnheuvel".

Plaat 107. Zijgevel van „Spaarnheuvel".

Plaat 108. „Narmada", Santpoort.

Plaat 109. Hal in „Narmada".

Plaat 110. Zitkamer in „Narmada".

Plaat 111. Werkkamer in „Narmada".

Plaat 112. Biljartkamer in den huize „IJselstein", Hattem.

Plaat 113. Huize „IJselstein".

Plaat 114. Zitkamer in den huize „IJselstein".

Plaat 115. Eetkamer in den huize „IJselstein".

Plaat 116. Hal in den huize „IJselstein".

Plaat 117. Koloniegebouw te Bergen aan Zee.

Plaat 118. Fontaine-Hofje, Amsterdam.

UTILITEITSGEBOUWEN

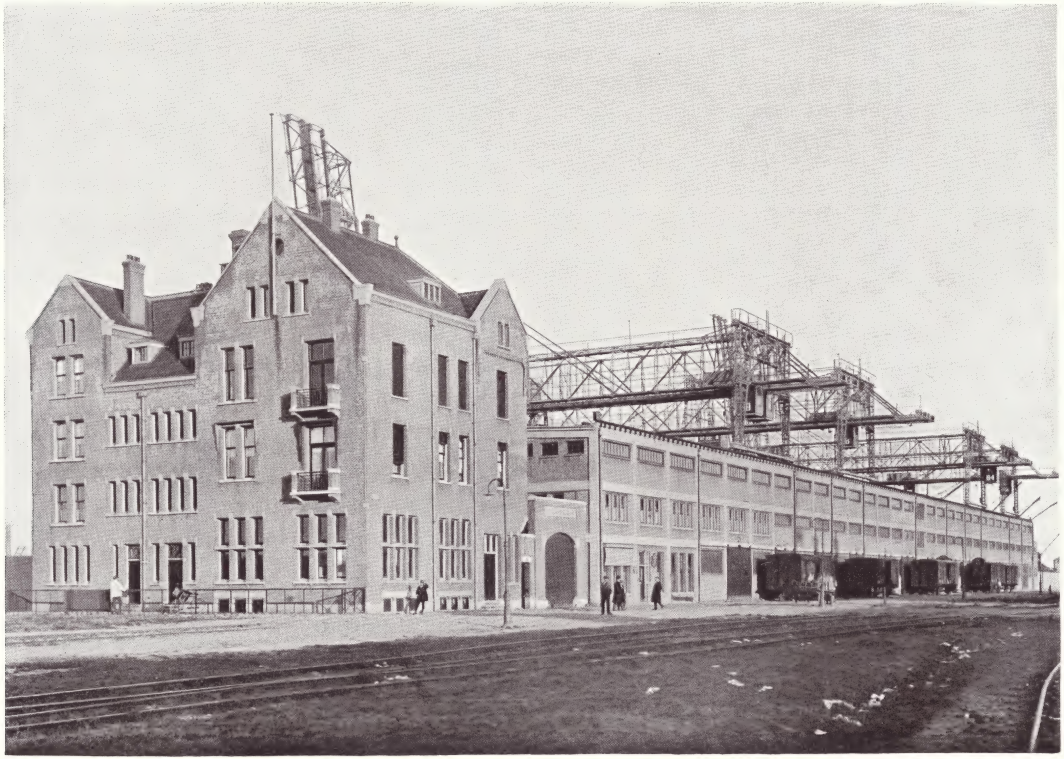

Plaat 119. Etablissement van de Stoomvaart-Maatschappij „Nederland", Amsterdam.

Plaat 120. Etablissement van de Stoomvaart-Maatschappij „Nederland", Amsterdam.

Plaat 121. Etablissement van de Stoomvaart-Maatschappij „Nederland" Amsterdam. Interieur van een der loodsen.

Plaat 122. Overzicht van het Etablissement der Koninklijke Nederlandsche Stoomboot-Maatschappij, Amsterdam.

Plaat 123. Interieur van een der fruitloodsen van de Koninklijke Nederlandsche Stoomboot-Maatschappij, Amsterdam.

DE JONGE & HOOGBRUIN - AMSTERDAM

FABRIKANTEN VAN

GLASROEDEN EN GECONSTRUEERDE LICHTKAPPEN

BOVEN HALLS, TRAPPENHUIZEN ENZ.

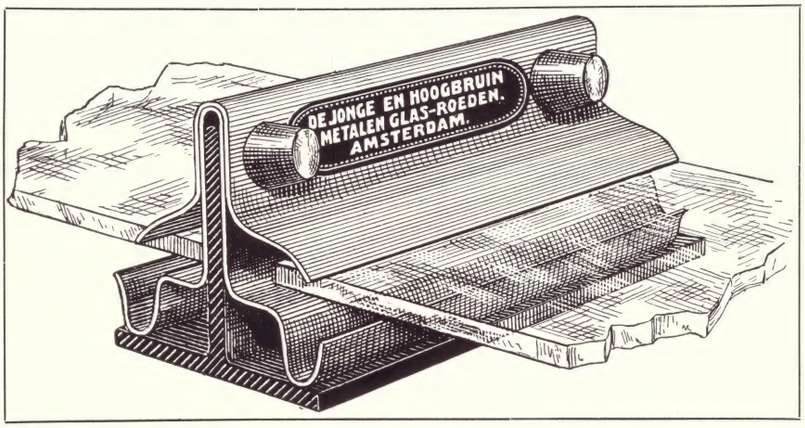

STERK, DUURZAAM EN WATERDICHT

SPOEDIGE LEVERING VRAAGT EEN MONSTER

LIPS'

BRANDKASTEN
KLUIZEN
SAFE-DEPOSITS

FABRIEKEN TE DORDRECHT, BRUSSEL, MILAAN.

MAGAZIJNEN TE AMSTERDAM, ROTTERDAM, DEN HAAG, UTRECHT, BRUSSEL, MILAAN, LONDEN, BOEKAREST, MADRID, PETROGRAD.

VRAAGT GRATIS MONSTERS EN PRIJSOPGAAF AAN HET SPECIAAL ADRES VOOR

SPATWERK

DE MODERNE EN HYGIËNISCHE WAND- EN PLAFONDBESCHILDERING

VOOR KANTOOR- EN SCHOOLLOKALEN, KERKEN, KAZERNES ENZ. ENZ.

TELEPHOON Z. 1341 — WILLEM JELSMA - AMSTERDAM — LOMANSTRAAT 49

PH. A. WARNERS & ZOON

AANNEMERS VAN HET SCHEEPVAARTHUIS

KANTOOR EN WERKPLAATSEN:

OVERTOOM 213 - AMSTERDAM - TELEFOON 3653 Z.

D. PONT & ZONEN

BEHANGERS EN MEUBELMAKERS

SINGEL 436 - AMSTERDAM

TELEFOON 2747 NOORD

COMPLETE MEUBILEERING

TAPIJTEN, LINOLEUMS, MEUBELSTOFFEN, BEHANGSELPAPIEREN ENZ.

SPECIALITEITEN IN HET LEGGEN VAN LINOLEUM MET KURK ESTRICH ONDERVLOER

HET POLMANSHUIS EN HET GEBOUW „DE RIJNSTROOM" WERDEN GEDEELTELIJK DOOR ONS INGERICHT

DE HAAN & Co

HALVEMAANSTEEG 8

AMSTEL 32 EN 84

MONSTERKAMER: AMSTEL 84

AMSTERDAM

Telegram-Adres: DEHAANCO - TELEFOON N. 2089

IJZERWAREN
GEREEDSCHAPPEN
KOPERWAREN
GIETWERK

AMERIKAANSCHE-, DUITSCHE-, ENGELSCHE- EN FRANSCHE BOUW-ARTIKELEN

COMPLETE INRICHTINGEN VOOR LAND-HUIZEN, VILLA'S, WOONHUIZEN ENZ. VAN:
KOUD WATERBEZORGING.
WARM WATERVOORZIENING.
CENTRALE VERWARMING.
SANITAIRE INRICHTINGEN.
ENZ. ENZ.

W.J. VAN ELDEN & ZOON
SINGEL 229. AMSTERDAM TEL. 5712 N.

FIRMA
A.W. HENGEVELD
HUISSCHILDER
EN DECORATEUR
UITVOERDER VAN
UITGEBREIDE
SCHILDERWERKEN

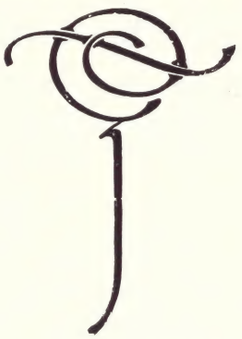

H. KADIJK 42-44 - TELEFOON 9327
AMSTERDAM

DORENS & Co.
GLASHANDEL
AMSTERDAM

SPIEGELGLAS - VENSTERGLAS
DRAADGLAS - GEFIGUREERD
GLAS IN DE FIJNSTE EN NIEUWSTE DESSINS - SPIEGELDRAADGLAS TER VERVANGING VAN ELECTROGLAS - ZONNEGLAS EN DAGLICHTREFLECTORS TER VERLICHTING VAN DONKERE RUIMTEN

OFFERTE EN MONSTERS WORDEN OP AANVRAGE GAARNE VERSTREKT

ELECTROSTOOM
ROTTERDAM - HILLEGERSBERG

ELECTRISCHE INSTALLATIES VOOR LICHT EN KRACHT, SCHAKELBORDEN, SCHAKELINRICHTINGEN, ELECTRISCHE :: CENTRAAL-STATIONS ::

ALLEEN-VERTEGENWOORDIGING VOOR
STOOMTURBINES, GENERATOREN, DYNAMO'S, MOTOREN EN TRANSFORMATOREN DER
A.G. BROWN, BOVERI & Cie
BADEN (ZWITSERLAND)

GEBRS. J. G. & A. KLIJNSORGE

Telefoon 3576 Z. en 2930 Z. AMSTERDAM Telefoon 3576 Z. en 2930 Z.

Aannemers van Hei-, Graaf- en Fundeeringswerken

:: Leveranciers van Wit- of Zilverzand ::

P. JACOBS

RUYSDAELSTRAAT 36

AMSTERDAM

TELEFOON 799 Z.

Lood-, Zink- en Koperwerken

Warm- en Koudwaterleidingen

Levering van Complete Sanitaire Installaties

Cement- en Mastiek-bedekkingen

Leibedekking in alle soorten en modellen

Geasphalteerd ijzeren Rioleering- en Afvoerleidingen

Gegalvaniseerd ijzeren Aan- en Afvoerleidingen

Aanleg van Gas- en Luchtdrukleidingen

J. J. EIJROND & ZOON - AMSTERDAM

MAKELAARS

TIMMERLIEDEN AANNEMERS

OPGERICHT 1847

ALBERTS & KLUFT

ELECTROTECHNISCH INSTALLATIE-BUREAU

AMSTERDAM

Eenige der door ons gebouwde Electrische Centrales met net

::

Electrische Centrale te
- Beilen
- Ruinerwold
- Terborg-Silvolde
- Uithoorn
- Aalsmeer
- 't Zand
- Witmarsum
- Luinjeberd

Laagspanningsnet te
- Heerhugowaard
- Geldrop
- Deurne

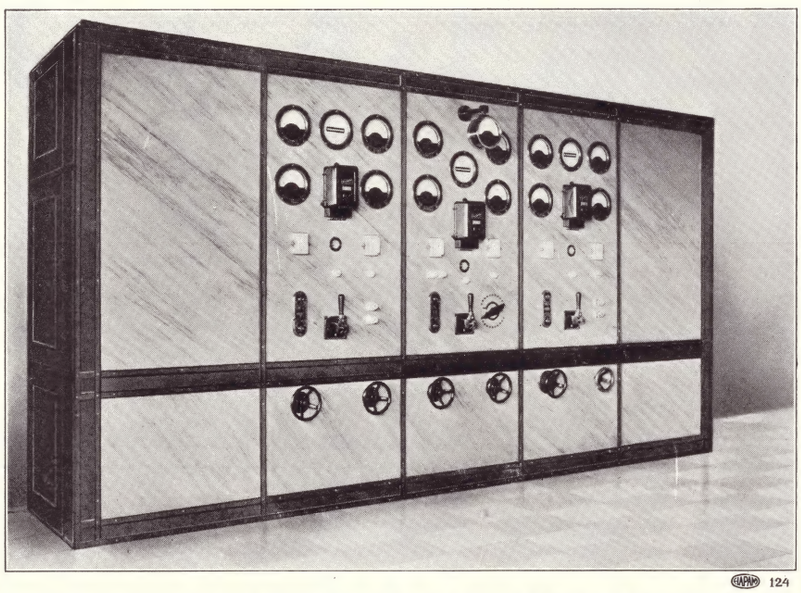

124

SPECIALE AFDEELING VOOR VERVAARDIGING VAN SCHAKELBORDEN IN ELKE VERLANGDE UITVOERING EN GROOTTE

Eenige der door ons in Amsterdam geïnstalleerde groote gebouwen

::

- Scheepvaarthuis, Binnenkant
- Groote Club, Dam
- Industria, Vijgendam
- St. Bernardus Gesticht, Marnixstraat
- Nederl. Herv. Diaconie-Inrichting, Overtoom
- Hirsch & Cie., Leidscheplein
- Vroom & Dreesmann, Kalverstraat

Telefoon 6614 | Telefoon 6614

Z. GELENS - AANNEMER

VOORHEEN LID DER FA. Z. GELENS & J. VAN DER WAL

's-GRAVENHAGE, BEEKLAAN 486

Telefoon 6614 | Telefoon 6614

BURKSON

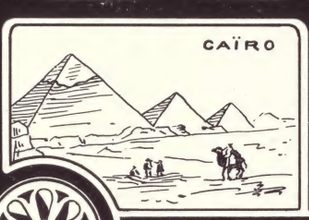

WIJ BRENGEN 'S WINTERS DEN ZOMER IN UW HUIS

VERWARMINGEN

TELEFOON-INT 5431
BRIEF-TELEGRAM ADRES
BURKSON
AMSTERDAM

NEDERL-MIJ VOOR CENTRALE VERWARMING EN VENTILATIE

HILARIUS & Co. - HAARLEM

TELEFOON INTERCOMM.
1859 KANTOOR
1244 FABRIEK

DAKLEIEN

TELEGRAM-ADRES:
HILARIUS-HAARLEM
A.B.C. CODE 5TH EDITION

GROENE NOORSCHE
VIKING LEIEN

PAARSCHE
L'ESPÉRANCE LEIEN

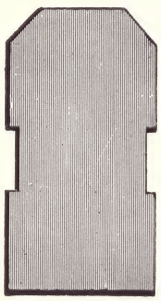

BLAUWE ENGELSCHE
LEIEN
THE VOTTY & BOWYDD
SLATE QUARRIES Co. LTD.

DUITSCHE LEIEN

FABRIKANTEN VAN ROODKOPEREN EN GEGALVANISEERD IJZEREN LEIHAKEN

WIJ LEVERDEN O.A. DE DAKLEIEN VOOR DE GEBOUWEN VAN: ROTTERDAMSCHE BANKVEREENIGING, HET SCHEEPVAARTHUIS, POLMANSHUIS, INDUSTRIËELE CLUB, GROOTE CLUB, PEEK & CLOPPENBURG

MARTIN

EN C°

SCHOORSTEENMANTELS-
HAARDBEKLEEDINGEN.

TE

VOORNAAMSTE ADRES VOOR
VLOER- en WANDTEGELS
ITAL. en ENG. MOSAÏK
TERRAZZO VLOEREN GRANITO
HOUTPARQUET VAN LOUIS DE WAELE
SECTIEL EN GEBAKKEN SCHOORSTEENEN
VAN JOOST THOOFT EN LABOUCHERE.
HOUTGRANIET (TORGAMENT)
BUREAUX en MONSTERZALEN:
AAN HET ACHTEROOSTEINDE 2-4-6.
b/d HOOGESLUIS, AMSTERDAM.

AMSTERDAM

STOOMTIMMERFABRIEK

G. P. J. BECCARI

HAARLEM

TELEFOON INT. 1324

FERD. ENGERS, AMSTERDAM

Telegram-Adres: UBBELOHDE-AMSTERDAM ✆ Telefoon Noord 593

NATUURSTEENHANDEL

Graniet, Obernkirchener Zandsteen, Tufsteen, Basaltlava enz.

Leverde o.m. voor de gebouwen: Twentsche Bank, Nederlandsche Handel-Maatschappij, Rotterdamsche Bankvereeniging, Scheepvaarthuis, Polmanshuis, Sigarenmagazijn Hajenius (Rijnstroom) enz.

Breedveld & Schröder

Electrotechnisch Installatiebureau

Amsterdam *Telefoon 3979 Noord*

MARMERWERKEN
- G. EN J. COOL. -
AMSTERDAM. BLOEMGRACHT 77. - ROTTERDAM. HEERENSTRAAT 5. - UTRECHT. BILTSTRAAT 30 - FABRIEK TE BEVERWIJK.

N. V. GEWAPENDBETONBOUW „DE KONDOR"

DIRECTEUREN: W. J. WISSELINK C. I. EN A. VAN GELUK

GEBOUW „DE ROOS"

ROKIN 9-15, AMSTERDAM

TELEFOON INTERC.

KANTOOR: NOORD 10207

OPSLAGPLAATS OMVAL: ZUID 5026

TELEGRAM-ADRES:

BETONBOUW KONDOR AMSTERDAM